



UNIVERSIDAD AUTÓNOMA DEL
ESTADO DE MORELOS

GUÍA DEL UNIVERSITARIO 2023-2024

SECRETARÍA ACADÉMICA
PROGRAMA INSTITUCIONAL DE TUTORÍAS



UAEM | *Por una humanidad culta*
Una universidad de excelencia





UNIVERSIDAD AUTÓNOMA DEL
ESTADO DE MORELOS

GUÍA DEL UNIVERSITARIO

Programa Institucional de Tutorías

UAEM | *Por una humanidad culta*
Una universidad de excelencia

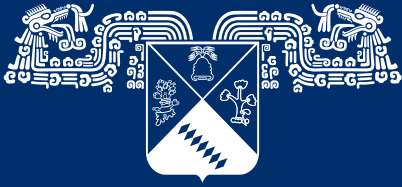

UNIVERSIDAD AUTÓNOMA DEL
ESTADO DE MORELOS

MENSAJE DEL RECTOR

Programa Institucional de Tutorías

UAEM | *Por una humanidad culta*
Una universidad de excelencia



JÓVENES ESTUDIANTES:

Bienvenidos sean todas y todos, estudiantes de nuevo ingreso, a la Universidad Autónoma del Estado de Morelos (UAEM), la institución pública de educación media superior y superior más importante del estado de Morelos y una de las mejores universidades públicas estatales del país.

Reconozco el esfuerzo que realizaron para presentar el examen de nuevo ingreso y el valioso apoyo que han recibido de su familia para poder continuar con sus estudios. ¡Felicidades por ello!

Es importante hacer de su conocimiento que la UAEM persiste en su objetivo de lograr la excelencia académica. Por ello, en el nivel de Licenciatura contamos con un 95.5% de nuestros programas educativos con reconocimiento de calidad, lo que significa que los programas son considerados como idóneos y que las maestras y maestros tienen los mejores perfiles para impartir sus clases.

Aunque regresamos a las actividades presenciales, hacemos uso cotidiano de espacios educativos virtuales, que permiten la formación multimodal (presencial, híbrida y virtual). Les invito a conocer la amplia oferta de cursos abiertos de cultura digital, los cuales son totalmente gratuitos.

También les sugiero inscribirse en los cursos para aprender un nuevo idioma; pueden formar parte de alguno de los equipos deportivos, o animarse a cursar diversos talleres artísticos y culturales. La Universidad tiene múltiples opciones para lograr una formación integral.

Recientemente se reinauguró la Biblioteca/Galería Miguel Salinas, en el centro de Cuernavaca, en donde se ha dispuesto equipo de cómputo para consultar recursos digitales. Cuenta con una librería, una cafetería, un espacio destinado para actividades culturales y una tienda que ofrece una amplia variedad de artículos de identidad UAEM. Espero que pronto la visiten.

Tienen la valiosa oportunidad de asistir a la Universidad. Les invito a incorporarse a la vida universitaria de una manera responsable y activa, realizar su mejor esfuerzo académico teniendo presentes los valores de nuestra institución: solidaridad, eticidad, compromiso, honestidad, libertad, justicia y responsabilidad social.

Sean bienvenidas y bienvenidos.

Por una humanidad culta
Una universidad de excelencia
 Dr. Gustavo Urquiza Beltrán
Rector

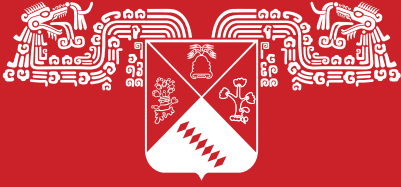

UNIVERSIDAD AUTÓNOMA DEL
ESTADO DE MORELOS

CONTENIDO

Programa Institucional de Tutorías

UAEM | *Por una humanidad culta*
Una universidad de excelencia

Contenido

MENSAJE DEL RECTOR.....	3
Mensaje del rector	4
PRESENTACIÓN	7
¡Es muy grato contar con tu presencia en la UAEM!	8
CONOCE TU UNIVERSIDAD.....	9
Misión y visión	10
Valores institucionales	11
Semblanza histórica de la universidad.....	13
Significado del lema universitario	14
Significado del logotipo	15
Himno universitario	17
Porra	18
PROGRAMAS Y SERVICIOS	19
Credencial de estudiante	20
Departamento de Becas	22
Departamento de Seguridad Estudiantil	24
Dirección General de Servicios Escolares	26
Sistema Universitario de Bibliotecas	28
Departamento de Servicio Social	30
Unidad para la Inclusión Educativa y Atención a la Diversidad	32
Dirección de Comunicación Universitaria	34
Dirección General de Tecnologías de la Información y Comunicación	36
Dirección de Lenguas (CELE)	40
Dirección de Cultura	41
Dirección de Deporte	43
Movilidad Estudiantil	45
Centro Médico Universitario	47
Dirección de Publicaciones y Divulgación	50
Dirección General de Desarrollo Sustentable	54
Federación de Estudiantes Universitarios de Morelos	57
Procuraduría de los Derechos Académicos	58
Unidad de Atención a Víctimas de Violencia	60
Dirección de Educación Superior	54
Sistema de Orientación a Distancia ORIENTEL	64
Programa Institucional de Tutorías	65
Departamento de Formación Docente	67
PROGRAMAS EDUCATIVOS	69
Programas Educativos de la UAEM Nivel Medio Superior	70
Programas Educativos de la UAEM Nivel Superior	71
Dirección de Formación Multimodal e-UAEM	79
Más de una década de Multimodalidad en la UAEM	81
INFORMACIÓN GENERAL	83
Calendario 2023-2024 Nivel Superior	84
Cobertura UAEM	85
Horario	86
Planificador mensual	87
Protocolo de actuación en caso de robo	88
Directorio	89



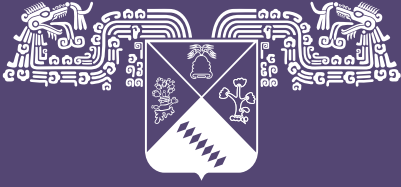

UNIVERSIDAD AUTÓNOMA DEL
ESTADO DE MORELOS

PRESENTACIÓN

Programa Institucional de Tutorías

UAEM | *Por una humanidad culta*
Una universidad de excelencia

¡ES MUY GRATO CONTAR CON TU PRESENCIA EN LA UAEM!

Recibe una sincera felicitación por ingresar a nuestras aulas y por estar a punto de iniciar esta gran experiencia de integrarte a la Institución de Educación Superior más grande del estado de Morelos.

Deseamos que este proceso de formación profesional que ahora inicias esté lleno de aprendizajes y lo culmines con mucho éxito, para ello es importante que desde ahora diseñes una trayectoria de trabajo, dedicación e inmersión en la vida universitaria en la cual puedas aprovechar al máximo los programas y servicios que la UAEM ofrece a sus estudiantes.

Te invitamos a identificar la amplia gama de posibilidades que la UAEM brinda para tu desarrollo académico y profesional.

En esta guía encontrarás información sobre algunas de las características de nuestra máxima casa de estudios, como su historia y organización, los programas y servicios que te ofrecen apoyo y posibilidades de crecimiento académico, personal y profesional, así como información general para facilitar tu ingreso a la vida universitaria.

¡Bienvenido!

Programa Institucional de Tutorías



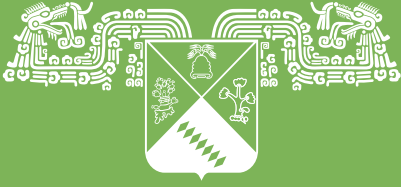

UNIVERSIDAD AUTÓNOMA DEL
ESTADO DE MORELOS

CONOCE TU UNIVERSIDAD

Programa Institucional de Tutorías

UAEM | *Por una humanidad culta*
Una universidad de excelencia

MISIÓN

La UAEM es una institución educativa que forma profesionales en los niveles Medio Superior y Superior, que sean competentes para la vida y líderes académicos en investigación, desarrollo y creación.

Con ello contribuye a la transformación de la sociedad.

La docencia, la investigación y la extensión se realizan con amplias perspectivas críticas, articuladas con las políticas internas y externas dentro del marco de la excelencia académica. De esta forma, la universidad se constituye en un punto de encuentro de la pluralidad de pensamientos y se asume como protagonista de una sociedad democrática en constante movimiento.

VISIÓN

Para 2023, la UAEM se consolida como una institución de excelencia académica, sustentable, incluyente y segura, reconocida por la calidad de sus egresados, el impacto de su investigación, la vinculación, la difusión de la cultura y la extensión de los servicios, posicionada en los niveles estatal, regional, nacional e internacional, en un mundo interconectado a través de la innovación educativa y la economía del conocimiento.

La universidad se distingue como impulsora del cambio, por la transparencia y calidad de sus procesos sustantivos y adjetivos, la consolidación de sus redes del conocimiento como el recurso de mayor valor para el logro de sus objetivos y por su respuesta a la sociedad, que equilibra el pensamiento global con el actuar localmente.



VALORES INSTITUCIONALES¹

En respuesta a un contexto dinámico, adquiere especial relevancia establecer en este documento los valores que deben regir el quehacer académico y administrativo. Éstos se encuentran estipulados en el Código ético universitario, que es la normativa de mayor jerarquía en su tipo en la UAEM y cuya implementación constituye un paso trascendente para consolidar en nuestra institución la eticidad, la legalidad, el combate a la corrupción, la transparencia y la rendición de cuentas:

Solidaridad. Es uno de los núcleos éticos esenciales de nuestra acción individual y colectiva. Este valor se entiende como el reconocimiento de la vulnerabilidad del otro y la actitud de apoyo y colaboración hacia él, lo cual nos define como sujetos éticos frente a nuestros interlocutores.

Eticidad. Es el principio rector de la convivencia que hace de nuestra institución un lugar propicio para la educación universal, laica y permanente, así como para el aprendizaje significativo, la generación de conocimientos y el desarrollo humano en sus dimensiones personal, profesional y ciudadana. Con ello contribuye a la conservación y el mejoramiento de su entorno natural, social y cultural. Este valor tiene como elementos fundamentales el respeto a la autonomía y a la dignidad humana, los cuales guían nuestra concepción y acción educativa.

¹ "Código ético universitario", Órgano Informativo Universitario "Adolfo Menéndez Samará", año XXII, núm. 98, 2017, pp. 2-4, <https://bit.ly/2xHWNvQ>



Compromiso. Es el actuar ante la sociedad para forjar seres humanos íntegros, a través de una educación que les permita aprender a ser, conocer, hacer, convivir y preservar el medio ambiente y los recursos naturales para las generaciones presentes y futuras, así como a construir sentidos de vida y a definirse frente a los rumbos de la historia. Este compromiso nos obliga a realizar el mayor esfuerzo, individual y colectivo, para cumplir con la misión y visión institucionales, buscando permanentemente nuevas y mejores formas de hacer las cosas.

Honestidad. Es la actitud y el comportamiento de un auténtico universitario, basados en la práctica cotidiana de acciones, intenciones e interacciones con veracidad, rectitud, probidad y honradez, lo cual implica privilegiar los intereses de la universidad por encima de los intereses individuales, siempre dentro del marco normativo y ético que define la vida institucional y de frente a los desafíos que la realidad nos plantea.

Libertad. Es el derecho fundamental de todo universitario de pensar, elegir y actuar con base en su razonamiento y voluntad, respetando las diferencias y límites que impone la libertad de los otros, fomentando el respeto a la dignidad humana y promoviendo la equidad.

Justicia. Son las disposiciones y principios que inclinan de un modo firme y permanente las decisiones y acciones de la comunidad universitaria, procurando la equidad y el respeto a los derechos humanos. Es nuestra lucha por el acceso universal a la educación pública, la igualdad de oportunidades, la autonomía y la dignidad humanas.

Responsabilidad social. Es la posición en la cual el ser y quehacer de la universidad y de todo universitario, como depositarios de la esencia institucional, deben basar sus interacciones colectivas e individuales bajo directrices incluyentes, participativas y socialmente responsables, siempre actuando con respeto a las normas nacionales, así como a los tratados y convenciones internacionales.



SEMBLANZA HISTÓRICA DE LA UNIVERSIDAD

1871

Los orígenes de la UAEM se remontan al siglo XIX, cuando Francisco Leyva, gobernador del Estado de Morelos, fundó el Instituto Literario y Científico de Morelos, a través de la ley del 15 de junio de 1871, el cual inició labores el 5 de mayo de 1872. Vale decir que dicha institución no tuvo oportunidad de prosperar, pues el presidente de México en turno, Porfirio Díaz —quien además depuso a Leyva como gobernador—, tenía la idea de que el estado respondía más a labores agrícolas que intelectuales. El poco apoyo al instituto provocó que para 1884, únicamente subsistiera la Escuela de Agricultura y Veterinaria, ubicada en Acapantzingo.

1938

El 25 de diciembre de 1938, debido a la coincidencia de ideologías entre Lázaro Cárdenas y el gobernador del estado, Elpidio Perdomo, se fundó el Instituto de Estudios Superiores del Estado de Morelos; su primer director fue el licenciado Bernabé L. de Elías.

1953

Años más tarde, en 1953, y por la necesidad de incluir más carreras para el estudiantado, este organismo fue sustituido por la Universidad del Estado de Morelos, hoy UAEM. Su primer rector fue el doctor Adolfo Menéndez Samará. La Ley Constitutiva y Reglamentaria del 7 de abril de 1953, publicada en el Periódico Oficial “Tierra y Libertad” el día 15 de ese mes, instauró oficialmente la universidad.

1965

El 30 de enero de 1965 fue aprobada, promulgada y publicada la Ley Orgánica de la Universidad del Estado de Morelos, la cual presentaba cambios significativos respecto a la anterior.

1967

El 22 de noviembre de 1967, con la nueva promulgación de su Ley Orgánica, la UAEM obtiene su autonomía.

2008

La Ley Orgánica vigente de la UAEM fue promulgada el 21 de mayo de 2008 en el periódico oficial y entró en vigor el día 13 de agosto de 2008.



SIGNIFICADO DEL LEMA UNIVERSITARIO



📷 Edificio Principal Campus Chamilpa

En 1953, cuando el Instituto de la Educación Superior del Estado de Morelos se transformó en la actual Universidad Autónoma del Estado de Morelos, heredó el escudo del instituto y su lema, propuestos por el profesor Bernabé L. de Elías desde su fundación en 1939.²

En el lema convergen los cauces universitarios de la docencia superior por medio de la consecución de una mutua y solidaria cultura pública y universal.

Por una humanidad culta

Humanidad, en lo referente a un ser viviente, razonable, expuesto al error y mortal; sujeto a una educación para que pueda efectuar el desarrollo integral del espíritu y así encontrar la explicación de sus hechos, por medio de la investigación y divulgación del conocimiento. La acepción del adjetivo “**culta**” en el lema de la UAEM parte del concepto filosófico “*ortegueano*” de cultura que define los principios universales de las cosas. En la actualidad, la cultura se explica como una red de significantes —el modo de pensar, sentir y creer— transmitidos históricamente por medio de símbolos. Debe evitarse su uso en comunicaciones no formales como correos electrónicos, prensa y radio.

² El *Blasón de la Universidad de Morelos y la divisa de la antefirma*, Ediciones Oficiales (Biblioteca Valentín López González), Cuernavaca, 1966.

³ Clifford Geertz, *Interpretación de las culturas*, Gedisa, Barcelona, 1990.

SIGNIFICADO DEL LOGOSÍMBOLO

El logosímbolo está formado por el blasón y el logotipo. Deben ser utilizados como un solo elemento gráfico. La distancia y las proporciones entre ellos no pueden alterarse.

Estos elementos, así como sus colores, se definen en el presente manual.

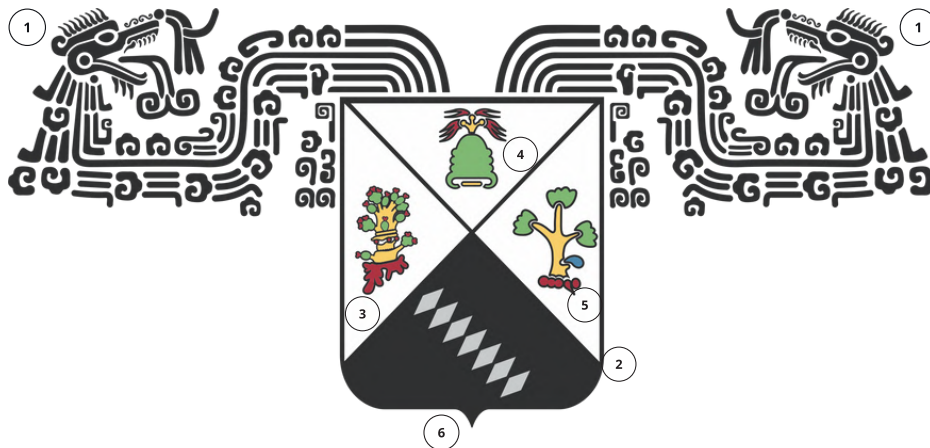

UNIVERSIDAD AUTÓNOMA DEL ESTADO DE MORELOS⁷

1 Quetzalcóatl (Serpiente Emplumada)

2 Escudo- blasón universitario

3 Pictograma de Tamoanchán

4 Pictograma de Oaxtepec

5 Pictograma de Cuauhnáhuac

6 Las siete tribus nahuatlacas

7 Nombre de la universidad

Quetzalcóatl (serpiente emplumada) de su boca sale la vírgula de la palabra, decorada con plumas, la cual simboliza la difusión de la cultura. Un relieve de dicha serpiente se localiza en el friso de la pirámide de Xochicalco, lugar considerado como un centro de conocimiento de los antiguos mexicanos.

Escudo, dividido en cuatro segmentos por dos líneas diagonales que a su vez forman una X. En estos segmentos encuentran tres pictogramas de toponímicos de la cultura nahua y siete rombos.

Pictograma de Tamoanchán, símbolo del paraíso mítico, lugar de origen de dioses y hombres, “el lugar donde se levanta el árbol florido”. Tamoan significa “árbol florido”; chan “lugar o casa”. En la cosmovisión indígena Tamoanchan es la patria originaria y el destino final del hombre. Todo peregrinar se inicia y culmina en Tamoanchan.

Pictograma de Oaxtepec, Huaxtepec, “el árbol de huaje”.Huaxin: “árbol de guajes”, y la terminación tepec, “lugar poblado”.

Pictograma de Cuauhnáhuac representa al “árbol que habla”. La mitad de la palabra Cuauhnáhuac es figurativa; la otra es ideográfica. El signo árbol (Coahuitl) con la terminación nahuac, expresada por la abertura bucal y la vírgula de la palabra, dan la significación de “cerca del bosque” o “en la orilla de la arboleda”.

Los siete rombos representan a las tribus nahuas que se establecieron en la meseta central de México, entre las que se incluyen los tlahuicas. Estos rombos aluden, además, a la luz que se transmite con la educación. El rombo tiene todos los atributos del triángulo: equilibrio, simetría, fuerza y solidez; es una figura que se utiliza para simbolizar algo preciado.

La nomenclatura está constituida por el texto “Universidad Autónoma del Estado de Morelos”, en tipografía Novarese Bk Bt, en versales y versalitas.

Huaxtepec y Cuauhnahuac representan los dos asentamientos humanos más importantes de los tlahuicas, las dos ciudades más grandes que fundaron lo que hoy es el estado de Morelos.



HIMNO UNIVERSITARIO

El himno universitario fue compuesto en el año de 1983. El profesor Gualberto Castañeda Linares es el autor de su letra y el profesor Fulgencio Ávila Guevara, de su música.

La letra de esta obra musical se compone de un coro y dos estrofas. Su música es de carácter majestuoso y su letra es una loa a la Universidad Autónoma del Estado de Morelos. El Estatuto Universitario en vigor establece que el himno universitario debe ejecutarse en todos los eventos institucionales, asimismo, dicho ordenamiento prohíbe alterar su letra o música y ejecutarlo total o parcialmente en composiciones o arreglos.

La demostración de respeto al himno universitario se hará en posición de pie. El Reglamento General de Identidad de la UAEM dispone que en la programación de las frecuencias de la radio que opere la universidad se deberá incluir al inicio y cierre de las transmisiones la ejecución del himno universitario. Es obligatoria la difusión de esta composición musical en todas las Unidades Académicas y Dependencias Administrativas de la institución. A continuación, se presenta la letra del himno universitario:

CORO

Oh crisol del alma de mi raza
oh joven flechadora de los cielos,
serás eterna fe, luz y esperanza
Universidad Autónoma de Morelos.

ESTROFA I

Fuiste jacal modesto en la alborada
de choza en palacio convertida
serás baluarte nuestro de por vida
Universidad, Universidad
Surgirás vigorosa a nueva vida
joven tlahuica, hay rumbo señalado
tu blasón será "misión cumplida"
Universidad, Universidad.

ESTROFA II

"Culta humanidad" ese será tu lema
respeto mutuo y decisión serena
con los pueblos hermanos de la tierra
Universidad, Universidad.
Tus glorias siempre cantará el poeta
música y pinceles tocarán el cielo
tu alma de artista existe en el chinelo
Universidad, Universidad.

PORRA

La idea de crear una porra surge a partir de darle un sentido de pertenencia a la comunidad universitaria, un grito de guerra que enaltezca el orgullo por ser miembro de esta gloriosa universidad. Las primeras líneas de la porra hacen referencia a esa situación. En consecuencia, resaltamos la fortuna de tener un patrimonio artístico, una cultura que nos identifique como morelenses, el saber que en nuestra alma mater se forjan valores y con ello promover una educación integral.

La segunda estrofa hace mención a los héroes que han encabezado distintos momentos históricos de nuestro estado, resaltando la representación de nuestro pueblo y la obligación de nuestra institución por alcanzar una conciencia colectiva, que nos permita encaminar a Morelos a un futuro de excelencia.

Soy venado UAEM

Coro: ¡U...AEM, U...AEM!
¡Soy chinelo, soy tlahuica
Soy la sangre que te incita...!

Coro: ¡a luchar!
¡Tengo sangre de guerreros
de Zapata y de Morelos!

Coro: ¡U...AEM, U...AEM!, ¡VENADOS!

AUTOR: Omar Roberto Delgado Andrew



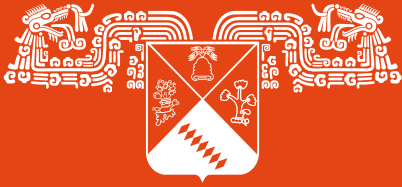

UNIVERSIDAD AUTÓNOMA DEL
ESTADO DE MORELOS

PROGRAMAS Y SERVICIOS INSTITUCIONALES

Programa Institucional de Tutorías

UAEM | *Por una humanidad culta*
Una universidad de excelencia

CREDCENCIAL DE ESTUDIANTE

IMPORTANCIA

Te identifica como alumno y es necesaria para realizar diferentes trámites:

- Trámites administrativos dentro y fuera de la UAEM.
- Servicio de biblioteca, gimnasio, eventos culturales y deportivos.

COMO TRAMITARLA

Es importante que el trámite se realice durante el primer semestre de ingreso.

Presentar el recibo de servicios ya pagado y con sello de recibido de tu escuela, facultad o instituto.



DÓNDE TRAMITARLA

En tu Unidad Académica debes acudir con la persona trabajadora designada para tramitar las credenciales de nuevo ingreso.

QUÉ HACER EN CASO DE ROBO O EXTRAVÍO

Si eres estudiante de una escuela o facultad que no se encuentre dentro del Campus Chamilpa, puedes solicitar a la persona trabajadora designada en tu unidad académica que realice la gestión del duplicado ante el módulo de credenciales; si, por el contrario, tu plantel está dentro del Campus tú mismo puedes realizar la solicitud del duplicado directamente en el módulo de credenciales, ubicado en las instalaciones de la Dirección de Cultura.

En ambos casos debes presentar el último recibo de pago de servicios para acreditar tu vigencia como estudiante y presentar el recibo del duplicado de credencial ya pagado. El recibo para el pago del duplicado se expide en tu escuela, facultad o Instituto.

QUÉ HACER PARA EL RESELLO DE VIGENCIA DE LA CREDENCIAL

Si eres estudiante de una escuela o facultad que no se encuentre dentro del Campus Chamilpa, puedes solicitar a la persona trabajadora designada de la misma que realice la gestión del resello de vigencia ante el módulo de credenciales; si, por el contrario, tu unidad académica está dentro del Campus, debes presentarte en el módulo de credenciales para solicitar el resello.

Para ambos casos debes presentar tu último recibo de pago de servicios con sello de recibido de tu unidad académica.

INFORMACIÓN DE CONTACTO



Módulo de credenciales



Dirección de Cultura



777-329-7000 Ext. 4050



credenciales@uaem.mx



DEPARTAMENTO DE BECAS

Al ser estudiante de la UAEM, tienes la posibilidad de obtener una beca económica con recurso federal que sirva de apoyo durante tu trayectoria académica que te permita la permanencia y conclusión de tus estudios.

El departamento de Becas es el área que funge como enlace con los diversos programas de becas de recurso federal. Al interior de la universidad es la instancia coordinadora entre las diversas unidades académicas y los programas federales vigentes aplicables para las instituciones públicas de educación.

Es importante indicar que los requisitos de cada uno de los programas de becas federales cambian de acuerdo a las convocatorias vigentes, por lo que el alumno solicitante debe leer, observar y apearse a las variaciones de los diferentes programas de beca.

RECOMENDACIONES

Si estás interesado en participar en una beca deberás abrir una cuenta en la plataforma de la Coordinación Nacional de Becas para el Bienestar Benito Juárez en el siguiente enlace: <https://subes.becasbenitojuarez.gob.mx/registro/>.

Previo al registro de solicitud de beca de la convocatoria vigente en la que quieras participar deberás revisar y verificar que los datos de tu ficha escolar en la plataforma de la Coordinación Nacional de Becas para el Bienestar Benito Juárez sean correctos, en caso contrario deberás dirigirte con el responsable de becas de su instituto, escuela o facultad para solicitar la corrección correspondiente tomando en cuenta los tiempos establecidos en la convocatoria vigente.





Cuando hayas leído y verificado tu ficha escolar deberás activarla para poder participar en la convocatoria vigente.

Deberás seguir las indicaciones que te marca la plataforma al momento de realizar el registro de beca. Deberás imprimir tu acuse de registro y resguardarlo para que mediante el folio indicado en dicho documento puedas consultar si eres beneficiado en la modalidad de beca solicitada.

MAYORES INFORMES

Si eres estudiante inscrito tanto de nivel medio superior como de licenciatura puedes consultar los procedimientos a seguir de los distintos programas de becas federales, así como los requisitos y términos de las convocatorias vigentes, en el siguiente enlace: <https://www.gob.mx/becasbenitojuarez>.

INFORMACIÓN DE CONTACTO



Departamento de Becas



Facultad de Farmacia, edificio B 1er Nivel, cubículos de tutoría



777-329-7000 Ext. 3118



becas@uaem.mx



becas@uaem.mx

DEPARTAMENTO DE SEGURIDAD ESTUDIANTIL

OBJETIVO

Este departamento es el encargado de tramitar la afiliación de los alumnos inscritos (modalidad presencial o abierta y a distancia) de nivel medio superior, licenciatura y posgrados al **seguro facultativo** (seguridad social), bajo un esquema de aseguramiento médico que otorga el Instituto Mexicano del Seguro Social (IMSS) de forma gratuita y voluntaria a los estudiantes de instituciones públicas.

También se encarga de tramitar y gestionar el seguro de vida y accidentes de los alumnos inscritos (modalidad presencial o abierta y a distancia) de nivel medio superior, licenciatura y posgrados, con la aseguradora contratada por la UAEM.

SEGURO FACULTATIVO PARA ESTUDIANTES

Por ser estudiante tienes derecho a afiliarte a los servicios médicos que proporciona el IMSS, sólo tienes que solicitarlo en tu unidad académica donde te encuentras inscrito.

Afiliarte es muy sencillo y tendrás acceso a muchos beneficios sin costo alguno.

Obtén tu número de seguridad social

Ingresa a esta página para obtener tu número de seguridad social (NSS), en el siguiente link:

<https://serviciosdigitales.imss.gob.mx/gestionAsegurados-web-externo/asignacionNSS;JSESSIONIDASEGEXTERNO=lq3Ik0qsWFbRovEjiLFjeHq59FofRsQ7VqjvDal1cDA93ERiFRx!-1070818900>

Para realizar este trámite necesitas

- CURP
- Correo electrónico personal (no institucional) al que tengas acceso.

Con tu número de seguridad social, acude con el gestor responsable en tu unidad académica donde estas inscrito, para solicitar tu alta o afiliación al IMSS.



Consulta tu vigencia

Si ya cuentas con tu afiliación al IMSS, puedes consultar tu vigencia y saber si tienes acceso a los servicios médicos, en el siguiente link:

<https://serviciosdigitales.imss.gob.mx/gestionAsegurados-web-externo/vigencia>

Necesitas tener a la mano:

- Número de seguridad social-sólo afiliados al IMSS.
- CURP.
- Correo electrónico (el que usaste para obtener tu número de seguro social (NSS)).

Beneficios del seguro facultativo:

- Consulta médica.
- Análisis de laboratorio y rayos X.
- Dotación de medicamentos.
- Hospitalización y cirugía.
- Asistencia al embarazo.
- PREVENIMSS

SEGURO DE VIDA Y ACCIDENTES PERSONALES

Por ser estudiante cuentas con un seguro de vida y reembolso de gastos médicos por accidente colectivo, el cual cubre:

- Hospitalización y cirugía.
- Reembolso de gastos médicos por accidente.
- Pérdidas orgánicas de acuerdo a la escala "A".
- Seguro por muerte natural o enfermedad crónica.
- Seguro por muerte accidental.

INFORMACIÓN DE CONTACTO



Departamento de Seguridad Estudiantil



Sexto piso de Torre de Rectoría



777-329-7000 Ext. 3310 y 4000



seguridadestudiantil@uaem.mx

DIRECCIÓN GENERAL DE SERVICIOS ESCOLARES

SERVICIOS QUE OFRECE

- Atender los procesos de admisión a la institución (atención y selección de aspirantes).
- Verificar que las Unidades Académicas integren los expedientes escolares.
- Inscribir a estudiantes de posgrado con la información proporcionada por las Unidades Académicas.
- Apoyar a las Unidades Académicas a verificar la validación de los certificados del antecedente académico inmediato anterior de los alumnos de nuevo ingreso.
- Apoyar a las Unidades Académicas en la generación de recibos de pago de: servicios, exámenes, expedición de documentos, entre otros.
- Apoyar a las Unidades Académicas en el control escolar del alumnado.
- Resolver situaciones académicas del alumnado conforme a la Legislación Universitaria. Realizar revisiones de estudios de matrículas anteriores a 1999.
- Realizar movimientos en el Sistema de Administración Documental y Control Escolar (SADCE). Certificar constancias de estudio, expedidas por la persona titular de la dirección de la Unidad Académica respectiva.
- Verificar la expedición de certificados parciales, totales y duplicados, constancias de estudios y cartas de pasante de nivel medio superior, nivel superior.
- Emitir certificados parciales, totales y duplicados a través de las Unidades Académicas de nivel posgrado
- Revisar las solicitudes de titulación u obtención de grado de las personas egresadas con base en la normatividad universitaria establecida.
- Elaborar actas de evaluación profesional y de obtención de grado, expedir títulos profesionales y de grado.





- Atender las solicitudes de certificación y expedición de documentos de matrículas anteriores a 1999.
- Responder a las peticiones de validación de documentos oficiales emitidos por la UAEM solicitados por instancias internas o externas a la institución.
- Dar seguimiento y actualizar la base de datos de matrícula con fines de auditoría.
- Generar acciones que permitan realizar los ajustes razonables y ayudas técnicas para los aspirantes con discapacidad en el proceso de admisión a nivel medio superior y superior.

Recuerda que debes acudir a tu unidad local de servicios escolares para realizar tus trámites. Sólo en casos extraordinarios acude a la Dirección General de Servicios Escolares.

INFORMACIÓN DE CONTACTO

 Dirección General de Servicios Escolares

 777-329-7022

 dg.serviciosescolares@uaem.mx

 www.uaem.mx/escolares



SISTEMA UNIVERSITARIO DE BIBLIOTECAS



El objetivo de las bibliotecas en la UAEM es contribuir a la formación académica de los estudiantes y a las tareas de los docentes e investigadores mediante recursos de información acordes a los programas académicos y proyectos de investigación que se desarrollan en nuestra institución.

Para ello ponemos a tu disposición la Biblioteca Central Universitaria y 29 bibliotecas departamentales, en ellas encontrarás acervos bibliográficos y electrónicos de diferentes disciplinas y espacios de trabajo para atender tus necesidades de información. Consulta en tu unidad correspondiente el horario de tu biblioteca.

Los servicios que encontrarás en cada una de ellas son los siguientes:

- Consulta en sala
- Préstamo a domicilio
- Préstamo interbibliotecario
- Orientación e información a usuarios y catálogo en línea.

En Biblioteca Central además de los servicios anteriores, tienes a tu disposición:

- Acervos en estantería de acceso abierto
- Tesiteca
- Cubículos de estudio
- Centro de cómputo
- Servicio de impresión
- Asesoría y atención de bibliotecarios y referencistas
- Talleres de desarrollo de habilidades informativas
- Internet inalámbrico en todas las áreas
- Instalaciones para personas con discapacidad

A través de la página web: biblioteca.uaem.mx, podrás consultar la Biblioteca Digital, el Repositorio Institucional de Acceso Abierto (RIAA) y las bases de datos de libre acceso, visitando nuestras redes sociales descubrirás información y eventos de interés y a través de nuestro chat y contactos puedes hacernos llegar tus comentarios, observaciones y solicitudes.

También a través de la página puedes solicitar de manera remota la expedición de constancias de no adeudo de material bibliográfico, constancias de recepción de tesis, altas y vigencias de usuario.

Para hacer uso de los servicios en las áreas físicas de las bibliotecas únicamente será necesario registrar tu ingreso y si requieres de hacer uso de los equipos de cómputo, cubículos de estudio o llevar un libro a casa o a clase debes presentar tu código de usuario vigente al bibliotecario encargado, este código se tramita en la página antes mencionada.

INFORMACIÓN DE CONTACTO



Biblioteca Central Universitaria



Circuito 1, Edificio 54



777-329-7032 Ext. 3966, 3344



serviciosbib@uaem.mx



www.biblioteca.uaem.mx



@BibliotecaCentralUAEM



@BibliotecaUAEM



@bibliotecauaem

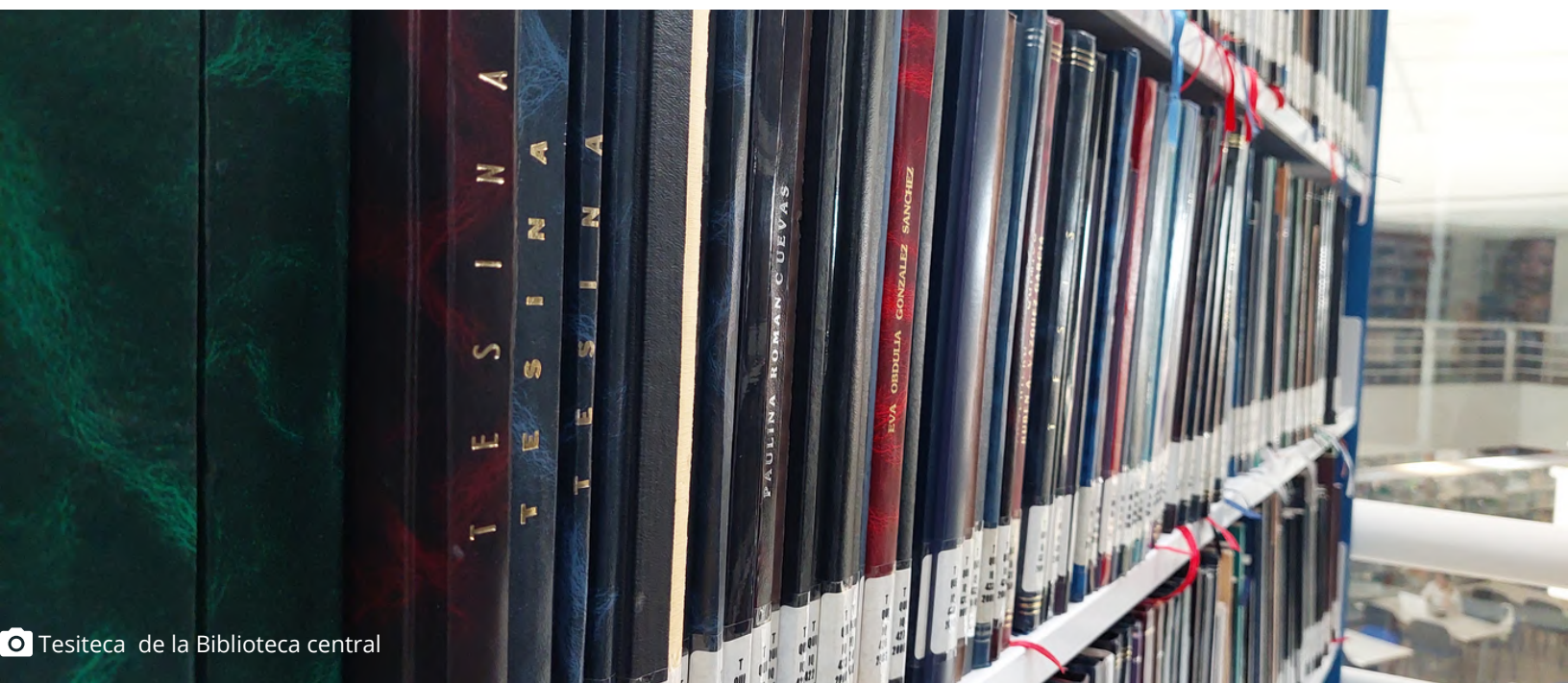

DEPARTAMENTO DE SERVICIO SOCIAL

Este departamento es el encargado de coordinar, regular y supervisar los procesos relacionados con los programas de Servicio Social de la UAEM y Escuelas Incorporadas y tiene como propósitos principales: reorientar el servicio social hacia los municipios y sectores más vulnerables de la población; incrementar la cobertura, calidad e impacto de sus programas comunitarios y de cooperación, así como mejorar los procesos de control.

IMPORTANCIA

“El servicio social es una obligación de carácter constitucional que implica la realización de actividades temporales que puntualmente deben ejecutar los prestantes de las unidades académicas y de los Institutos de la Universidad, así como de sus planteles incorporados que así lo señale el plan y programa educativo correspondiente, siendo requisito indispensable para obtener el Certificado Total de Estudios y tramitar la Titulación Profesional en la UAEM (artículo 4º del Reglamento General del Servicio Social dictaminado por la Comisión de Legislación Universitaria el 14 de septiembre del 2017)”.

OBJETIVOS

Los objetivos del Servicio Social son:

- Acrecentar en el prestante los valores humanos que corresponden al fortalecimiento de una conciencia de servicio, solidaridad y compromiso con la comunidad.
- Vincular al prestante con los sectores sociales de su entorno y hacer del servicio social un verdadero acto de reciprocidad, compromiso y responsabilidad social que permitan su formación y existencia (artículo 3º del Reglamento General del Servicio Social dictaminado por la Comisión de Legislación Universitaria el 24 de septiembre del 2017).



¿CUÁNDO SE REALIZA?

Cuando hayas cubierto los porcentajes mínimos de créditos aprobados del 70% al 100% para el Nivel Superior o del 60% para Nivel Medio Superior Bivalente.

Realizas el registro vía electrónica seleccionando el programa que más se adecua a tus necesidades e intereses, formalizando tu trámite en el área de vinculación de tu Unidad Académica.

¿CÓMO SE OBTIENE LA CERTIFICACIÓN?

Se obtiene una vez que has realizado la prestación del Servicio Social durante un tiempo no menor de 6 meses y ni mayor de 2 años y el número de horas que requiera será determinado por las características del programa al que se encuentre adscrito la persona estudiante, pero en ningún caso será menor de cuatrocientas ochenta horas.

INFORMACIÓN DE CONTACTO



Departamento de Servicio Social



Planta baja, Torre de rectoría



serviciosocialuaem@uaem.mx



777-329-7000 ext. 3007



Lunes a viernes de 10:00 a 14:00 hrs



Servicio Social UAEM





UNIDAD PARA LA INCLUSIÓN EDUCATIVA Y ATENCIÓN A LA DIVERSIDAD

¿QUÉ ES?

Es la instancia asesora en materia de Inclusión Educativa y Diversidad para las diferentes Unidades Académicas y Administrativas que conforman la Universidad, desde 2013, generando una cultura inclusiva universitaria y colaborando activamente en la aplicación de buenas prácticas que facilitan el proceso de ingreso de las personas aspirantes; la permanencia y egreso del estudiantado de Nivel Medio Superior y Superior. Actualmente la Unidad se encuentra adscrita a la Rectoría UAEM.

OBJETIVO

Planificar, aplicar y evaluar políticas y prácticas inclusivas que permitan ofrecer las condiciones óptimas para el ejercicio pleno del derecho a la educación de las poblaciones diversas que son parte de la comunidad universitaria, así como de aquéllas que aspiren a realizar sus estudios de nivel medio superior o superior en la UAEM.

SERVICIOS QUE OFRECE

- Identificación de aspirantes a ingresar al Nivel Medio Superior y Superior de la UAEM que presentan alguna condición relacionada a la discapacidad.
- Acompañamiento en la trayectoria académica a estudiantes que presentan alguna discapacidad.



- Capacitación y asesoramiento a personal académico y administrativo de las unidades académicas con presencia de estudiantes con discapacidad que así lo soliciten, para la implementación de ajustes razonables y ayudas técnicas.
- Formación en materia de inclusión educativa a practicantes, prestadores de Servicio Social y voluntariados de la UAEM e instituciones externas.
- Asistencia profesional de Intérprete de Lengua de Señas Mexicana (ILSM).
- Cursos y talleres sobre Lengua de Señas Mexicana y Braille.
- Formación en materia de inclusión educativa a personas practicantes, prestadoras de Servicio Social y Voluntariados de la UAEM e instituciones externas.

PROGRAMA DE FUNCIONALIZACIÓN COGNOSCITIVA DE PERSONAS CON AUTISMO

Desde 2002 el Programa de Funcionalización Cognoscitiva de Personas con Autismo fue creado para atender a familias y escuelas del estado de Morelos con integrantes que tienen esta condición, para mejorar su calidad de vida y su rendimiento psicopedagógico.

Servicios que ofrece:

- Identificación de personas con autismo.
- Seguimiento a la población con autismo de la UAEM.
- Diseño de programas para intervención.
- Orientación y asesoría a familiares de personas con autismo
- Asesoría y capacitación a Instituciones públicas y privadas.
- Acciones en favor de la inclusión social de personas con discapacidad.

INFORMACIÓN DE CONTACTO

 Unidad para la Inclusión Educativa y la Atención a la Diversidad

 Cubículos 38, 39 y 40 del CIByC

 777-329-7000 Ext. 7152, 2298

 unidad.inclusion@uaem.mx

 <https://www.uaem.mx/vida-universitaria/unidad-para-la-inclusion-educativa-y-atencion-a-la-diversidad/>

 @unidad.inclusion.uaem

 UNIDAD INCLUSIÓN Y DIVERSIDAD

DIRECCIÓN DE COMUNICACIÓN UNIVERSITARIA (DCU)

OBJETIVOS

Socializar el conocimiento del ser y hacer de la UAEM, incidiendo en una mejor comprensión y mayor interés social hacia su labor cotidiana.

Generar, recopilar y difundir información de las actividades universitarias, en apego a lo señalado en el Artículo 11 del Estatuto Universitario y en las Políticas de Comunicación Institucional.

Generar la confianza, adhesión, cooperación y apoyo socio-institucional hacia la gestión, iniciativas y programas de trabajo de la UAEM.

LOS MEDIOS DE COMUNICACIÓN A CARGO DE LA DCU SON:



GACETA UAEM

La Gaceta UAEM es una publicación mensual de carácter informativo, en la que se da cuenta de las actividades de la comunidad universitaria.



<https://www.uaem.mx/difusion-y-medios/publicaciones/gaceta/>



RADIO UAEM

Emisora de radio pública universitaria de la UAEM que transmite una programación única en el cuadrante morelense a través de las frecuencias 106.1 FM en Cuernavaca, 89.7 FM en Cuautla, y por internet.



<https://radio.uaem.mx/>



GACETA VIRTUAL

Difunde las actividades de la comunidad universitaria, en la que se incluye una mayor cantidad de notas informativas y fotografías, así como reportajes, colaboraciones, galería de imágenes, anuncios, entre otros textos.



www.uaem.mx/gacetavirtual

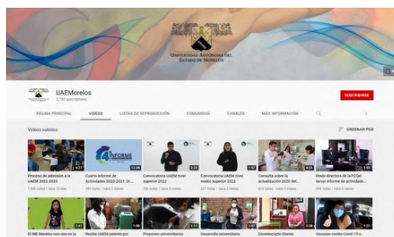



CANAL DE YOUTUBE

Recupera en video las diversas actividades universitarias a través de notas informativas.

 www.youtube.com/UAEMor

REDES SOCIALES INSTITUCIONALES

 www.facebook.com/uaem.mx

 [@uaemorelos](https://twitter.com/uaemorelos)

 [@uaem_morelos](https://www.instagram.com/uaem_morelos)



DIRECCIÓN GENERAL DE TECNOLOGÍAS DE INFORMACIÓN Y COMUNICACIÓN



PÁGINA WEB UAEM

Administra y presenta el contenido actualizado del portal institucional, reúne y muestra la información de las actividades universitarias, convocatorias, oferta educativa y otros contenidos de utilidad para la comunidad universitaria y público interesado.

La página web de la UAEM, cuenta con un botón de accesibilidad para que las personas con discapacidad tengan acceso a toda la información publicada.

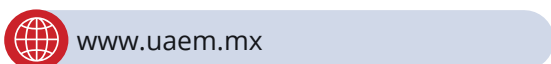

SERVICIOS EDUCATIVOS EN RED

En este portal web, el estudiantado de la UAEM podrá acceder a los distintos servicios disponibles en la UAEM, entre ellos se destaca el portal de pagos en línea de diversos servicios, un portal para consultar el Kardex, acceder a su cuenta de Office 365, acceder al pre-registro de título y entrega de título digital, así como disponer de las herramientas digitales que le facilitarán la comunicación y el aprendizaje en clase.

La página web cuenta con un botón de accesibilidad para que las personas con discapacidad tengan acceso a toda la información publicada.



<https://ser.uaem.mx/alumnos/>

777 329 7000 | ext.7090 | ext.2024 | ext.2025 | dsa@uaem.mx

Servicios educativos en red UAEM

Inicio Correo UAEM Estudiantes Docentes Unidades Académicas E-firma Otros Servicios

Servicios educativos en red UAEM

Bienvenid@ al Portal SER UAEM, Dónde la comunidad universitaria podrá realizar trámites, consultas y solicitar soporte vía chat de manera rápida, fácil y segura.

CONOCE MÁS >

UAEM

Estudiantes

Inicio » Estudiantes

En este apartado, los alumnos y alumnas de la UAEM podrán acceder a los distintos servicios académicos que generalmente tramitan ante áreas específicas de la Universidad o su Unidad Académica. Podrán realizar pagos en línea de diversos servicios, consultar su Kardex, acceder a tu cuenta de Office 365, pre-registro de título y entrega de título digital, y disponer de las herramientas digitales que facilitan la comunicación y el aprendizaje. Para acceder a los servicios el alumno requiere disponer con su cuenta de correo electrónico institucional @uaem.edu.mx, este trámite lo podrá realizar totalmente en línea en la dirección <https://correos.uaem.mx>.

KARDEX

Consulta y descarga de historial académico.

INFORMACIÓN



PAGOS

Consulta de recibos e historial de pagos, descarga recibos para pagos en ventanilla bancaria, además paga en línea los recibos vigentes con tarjeta de crédito o débito.

INFORMACIÓN

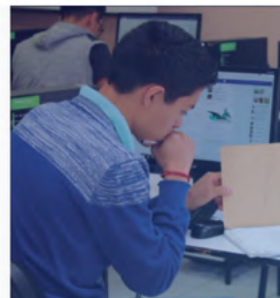

PORTAL CORREOS UAEM

En este portal web, el estudiantado de la UAEM podrá crear de manera automática su cuenta de correo electrónico institucional de Microsoft 365, con la intención de facilitar el acceso a los distintos portales institucionales y disponer de las herramientas digitales de apoyo durante su proceso de aprendizaje.

 <https://correos.uaem.mx/>



PORTAL PAGOS UAEM

En este portal web, el estudiantado de la UAEM podrá realizar en pagos académico-administrativos totalmente en línea, con la intención de facilitar el servicio y tener una mejor experiencia durante su estancia estudiantil.

Estudiantes activos y egresados disponen del servicio para su consulta correspondiente.

 <https://pagos.uaem.mx/>

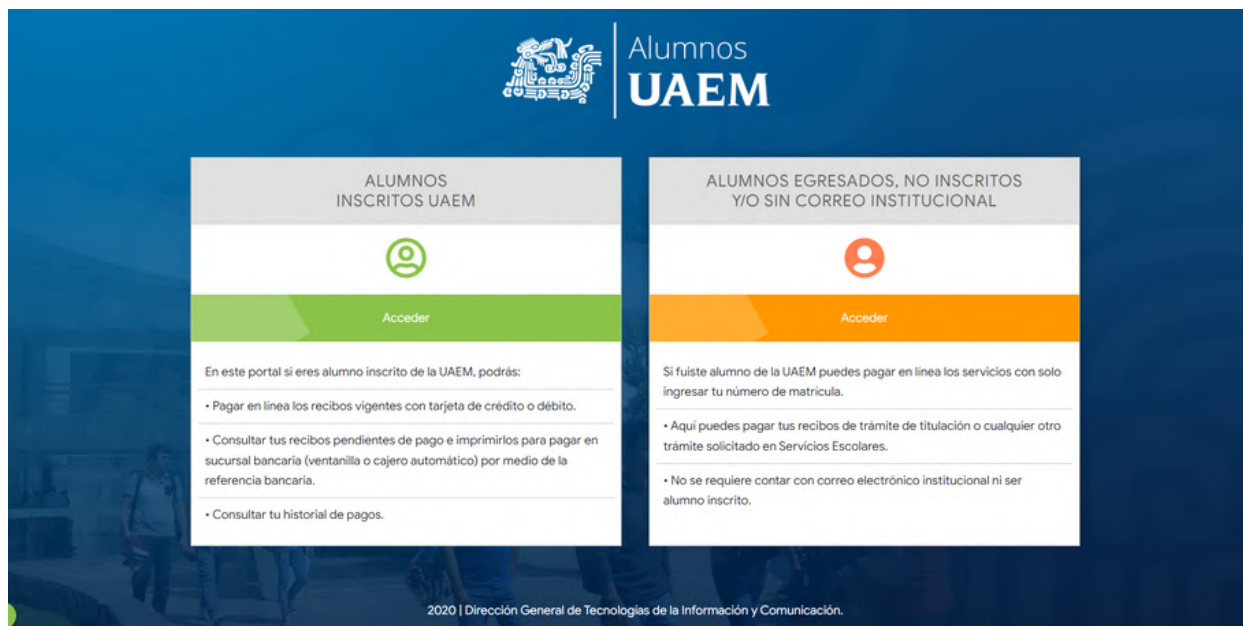

PORTAL KARDEX UAEM

En este portal web, el estudiantado de la UAEM podrá consultar su historial académico (Kardex) con la intención de dar seguimiento a su desempeño durante su estancia en la Universidad.



<https://kardex.uaem.mx/>



PORTAL TÍTULOS ELECTRÓNICOS UAEM

En este portal web, el egresado de la UAEM podrá llevar a cabo el proceso de pre-registro de la solicitud de título electrónico universitario y, posteriormente llevar a cabo la descarga correspondiente. Estudiantes activos y egresados disponen del servicio para su consulta.



<https://titulos.uaem.mx>



DIRECCIÓN DE LENGUAS (CELE)

OBJETIVO

Ofrecer capacitación y evaluación de lenguas atendiendo las necesidades académicas de la comunidad universitaria y así contribuir en la formación integral y desarrollo de profesionistas con excelencia.

La Dirección de Lenguas cuenta con cinco planteles en el estado de Morelos: campus Chamilpa, Casa Juárez y Rayón en el centro de Cuernavaca, así como en los municipios de Cuautla y Jojutla, en los cuales se imparten cursos semestrales de los siguientes idiomas: Inglés, Francés, Italiano, Alemán, Náhuatl, Ruso, Japonés, Portugués y Español para extranjeros, al igual que cursos especiales de preparación para los exámenes B2 First (FCE), TKT, TOEFL ITP, DELF y comprensión de textos en Inglés, Francés e Italiano.

También es un Centro aplicador de exámenes de comprensión de textos para el ingreso, permanencia y proceso de titulación de licenciatura, maestría y doctorado de la UAEM y público en general para curriculum.

Se aplican exámenes de dominio del idioma inglés, exámenes de Nivel A2 y exámenes de nivel B1 basados en los descriptores del Marco Común Europeo de Referencia de las Lenguas (MCERL), así como exámenes de diagnóstico para las escuelas, facultades e institutos de la UAEM y escuelas incorporadas. Es Centro examinador abierto y Centro de preparación para certificaciones de Cambridge y Exam Preparation Center para Toefl ITP en inglés y, en francés a través de la Alianza Francesa.

INFORMACIÓN DE CONTACTO



Dirección de Lenguas



CU 777-329-7035



Rayón 777-314-1014



Casa Juárez 777-314-5462



Cuautla 735-355-6059



@CELE UAEM



@centrodelenguascele



Centro de Lenguas Campus Chamilpa

DIRECCIÓN DE CULTURA

OBJETIVO

Tiene como propósito principal la incorporación de las artes y actividades artísticas en la cultura en la vida de la comunidad universitaria y de la sociedad en general, coadyuvando a la formación integral de los estudiantes y contribuyendo con la gestión, vinculación, promoción y difusión de diversas manifestaciones artísticas.



Galería Víctor Manuel Contreras- Torre de Rectoría

LA UNIVERSIDAD AUTÓNOMA DEL ESTADO DE MORELOS
A TRAVÉS DE LA SECRETARÍA ACADÉMICA Y LA
DIRECCIÓN DE CULTURA TE INVITAN INSCRIBIRTE A LA:

**CONVOCATORIA
TALLERES ARTÍSTICOS
AGOSTO - DICIEMBRE 2023**

MÚSICA

- ALIENTOS MADERA
- CANTO
- CUERDAS
- CANTO POPULAR
- CORO UNIVERSITARIO
- ENSAMBLE DE CUERDAS
- GUITARRA
- GUITARRA ACÚSTICA
- GUITARRA SEMICLÁSICA
- PIANO
- ORQUESTA (CUERDA, VIENTO Y PERCUSIÓN)
- TUNA UNIVERSITARIA (FEMENIL Y VAPORNIK)
- UKULELE
- LENGUAJE MUSICAL
- RONDALLA ORO

TEATRO Y LITERATURA

- LITERATURA, ORTOGRAFÍA Y REDACCIÓN
- NARRATIVA
- POESÍA
- TEATRO
- CULTURA Y MEDIOS DIGITALES
- MIL Y UNA MANERAS DE CONTAR UN CUENTO

DANZA

- BELLY DANCE
- DANZA CONTEMPORÁNEA
- DANZA FOLKLÓRICA
- DANZA POLINESIA
- BAILLE DE JAZZ COREOGRAFICO
- BAILLES DE SALÓN
- PERCUSIONES TAHITIANAS

ARTES PLÁSTICAS Y VISUALES

- MODELADO EN BARRO
- PINTURA (ACRÍLICO, ACUARELA, ÓLEO Y PASTEL)
- DIBUJO A LÁPIZ
- ENCUADERNACIÓN ARTESANAL
- CARTONERÍA
- FOTOGRAFÍA
- SERIGRAFÍA
- GRABADO
- REVELADO FOTOGRÁFICO ALTERNATIVO
- MOLDES Y VACIADOS
- PRODUCCIÓN AUDIOVISUAL PARA PROYECTOS CULTURALES
- INICIACIÓN A LA ACUARELA
- ESCULTURIA (CREACIÓN DE PERSONAJES)

FECHA DE INSCRIPCIÓN: 3 de Julio - 20 de Agosto de 2023
INICIO DE CLASES: 21 de Agosto de 2023

CONSULTA LOS HORARIOS Y REQUISITOS DE INSCRIPCIÓN EN:
DIRECCIÓN DE CULTURA UAEM
<https://www.uaem.mx/video-universitaria/talleres-artisticos/>

CUOTA DE RECUPERACIÓN PARA ALUMNOS Y TRABAJADORES DE COMPAÑÍA DE LA UAEM: \$200.00 MXN
PÚBLICO EN GENERAL: \$1,200.00 MXN
ENAFAM 50% DE DESCUENTO

BANCO SANTANDER
NOMBRE DE LA CUENTA: UAEM DIRECCIÓN DE CULTURA
NO. DE CUENTA: 6550043208
CLAVE DE TRANSFERENCIA: 014540655060431086

TEL: (777) 3 29 70 00 ext. 2286 | E-MAIL: formacion.artistica@uaem.mx | Av. Universidad 1001 Col. Chamilpa C.P. 62250 Cuernavaca Morelos

TALLERES DE ARTES PLÁSTICAS

Pintura (óleo, acrílico, acuarela y pastel), dibujo a lápiz, grabado, modelado en barro, fotografía, serigrafía, encuadernación artesanal y cartonería.

TALLERES DE DANZA

Danza contemporánea, danza polinesia, danza folklórica mexicana, belly dance, jazz y bailes de salón.

TALLERES DE MÚSICA

Orquesta sinfónica, coro universitario, piano, canto, guitarra, tuna universitaria, tuna femenina, rondalla, ensamble de cuerdas, canto popular, ukulele y alientos madera.

TALLERES DE TEATRO Y LITERATURA

Teatro, narrativa, poesía, redacción y literatura, ortografía, imagen y proyección de la voz, cultura y medios digitales.

GRUPOS REPRESENTATIVOS

1. Rondalla Oro
2. Tuna femenina de la UAEM
3. Tuna universitaria
4. Orquesta Sinfónica Juvenil de la UAEM
5. Coro Universitario
6. Danza folklórica Grupo Xopan
7. Danza Polinesia Tiare
8. Danza Polinesia Mapuana
9. Belly Dance Rakkasah
10. Bailes de Salón RBSuaem
11. Jazz Quorum UAEM
12. Teatro Universitario

PROGRAMAS DE LA DIRECCIÓN DE CULTURA:

Programa de Formación Artística

Programa Universitario de Transformación Visual

Programa de Difusión Cultural

INFORMACIÓN DE CONTACTO



Dirección de Cultura



777-329-7000 ext. 2286



direccion.cultura@uaem.mx



www.uaem.mx/convocatorias



Dirección de Cultura UAEM



Lunes a sábado de 8:00 a 20:00 hrs



DIRECCIÓN DE DEPORTE

La Dirección de Deporte promueve y fomenta la cultura física y el deporte, contribuyendo al desarrollo integral de la comunidad universitaria a través de diferentes actividades físicas y deportivas, mejorando la participación, rendimiento y competitividad en el deporte incidiendo en un estilo de vida saludable.

Como parte de los objetivos de la Dirección de Deporte, busca formar excelentes personas, priorizando su desarrollo académico en acompañamiento con el desarrollo deportivo, formando futuros profesionistas y dignos seres humanos.

A nivel operativo la Dirección de Deporte está estructurado a través de dos departamentos:

- Jefatura de actividades físicas y deportivas
- Jefatura de selecciones deportivas

La Dirección de Deporte oferta actualmente 26 talleres deportivos, además de un gran número de actividades físicas-deportivas, torneos universitarios internos y eventos de representación oficial.



OFERTA DE TALLERES DEPORTIVOS PARA NIVEL MEDIO SUPERIOR Y SUPERIOR

- | | | |
|-----------------------------|----------------------------|-----------------------|
| 1. Acondicionamiento físico | 10. Fútbol asociación | 19. Tenis |
| 2. Actividad física Laboral | 11. Gimnasia aeróbica | 20. Tenis de mesa |
| 3. Ajedrez | 12. Judo | 21. Tiro con arco |
| 4. Atletismo | 13. Karate do | 22. Tocho bandera |
| 5. Bádminton | 14. Kendo | 23. Voleibol de sala |
| 6. Baloncesto | 15. Primeros auxilios | 24. Voleibol de playa |
| 7. Balonmano | 16. Levantamiento de pesas | 25. Yoga |
| 8. Crossfit | 17. Porras | 26. Zumba |
| 9. Danza aérea | 18. Tae kwon do | |

ACTIVIDADES FÍSICAS DEPORTIVAS TORNEOS UNIVERSITARIOS INSTITUCIONALES

- | | | |
|---|--|--|
| 1. Rallys recreativos | 9. Actívate UAEM | 16. Viernes deportivo |
| 2. Torneo Copa Venados | 10. Taller fomento de la salud y
cuidad de sí | 17. Torneo Fútbol 7
Revolucionario UAEM |
| 3. Torneo Intrafacultades | 11. Ligas deportivas
universitarias | 18. Gimnasio de pesas |
| 4. Torneo Interfacultades | 12. Carreras Atléticas | |
| 5. Torneo Intrapreparatoriano | 13. Festival "Miquixtli" | |
| 6. Torneo Interpreparatoriano | 14. Curso de verano "Venaditos" | |
| 7. Torneos de bienvenida
Semestres Non y Par | 15. Escuelas de iniciación
deportiva. | |
| 8. Semanas deportivas de las
Unidades Académicas | | |

EVENTOS OFICIALES

- | | | |
|--|---|---|
| 1. Torneo Interfacultades | 5. Olimpiada Nacional 2018 | 8. Campeonatos Nacionales
Universitarios |
| 2. Ligas Universitarias | 6. Torneo de Asociaciones
Deportivas | 9. Día Internacional del Deporte
Universitario |
| 3. Universiada Nacional | 7. Torneo de Federaciones
Deportivas | |
| 4. Juegos Nacionales de la
Educación Media Superior | | |

EQUIPOS REPRESENTATIVOS DE NIVEL SUPERIOR

- | | | |
|------------------------|----------------------------|--------------------|
| 1. Ajedrez | 8. Escalada deportiva | 15. Tenis |
| 2. Atletismo | 9. Fútbol asociación | 16. Tiro con arco |
| 3. Bádminton | 10. Fútbol bardas | 17. Tochito |
| 4. Baloncesto | 11. Judo | 18. Voleibol sala |
| 5. Baloncesto 3x3 | 12. Karate do | 19. Voleibol playa |
| 6. Balonmano | 13. Levantamiento de pesas | |
| 7. Boxeo universitario | 14. Tae kwon do | |

EQUIPOS REPRESENTATIVOS DE NIVEL MEDIO SUPERIOR

1. Ajedrez
2. Atletismo
3. Baloncesto
4. Baloncesto 3x3
6. Balonmano
7. Voleibol sala
8. Voleibol playa

INFORMACIÓN DE CONTACTO

-  Dirección de Deporte
-  777-329-7000 ext. 7912/2251/2250
-  deportes@uaem.mx
-  Dirección de Deportes UAEM
-  Deportes UAEM (@dduaem)

MOVILIDAD ESTUDIANTIL

OBJETIVOS

- Promover la realización de estancias académicas y de investigación, presenciales o virtuales, que permitan a los participantes:
- Intercambiar experiencias aprovechando las fortalezas académicas tanto de la UAEM como de la institución de destino.
- Conocer diferentes modelos de enseñanza.
- Enriquecer la formación académica través del intercambio de experiencias.
- Ser un elemento de cambio para la institución.
- Establecer lazos de colaboración con estudiantes, profesores e investigadores de otras universidades.

MOVILIDAD ESTUDIANTIL

Requisitos Generales:

- Ser estudiante regular
- Contar con 8.5 de promedio general mínimo
- No adeudar asignaturas o actividades extracurriculares
- Requisitos para modalidad presencial:
 - Haber cubierto el 50% de los créditos académicos correspondientes a su programa de estudios de la UAEM.

Requisitos para movilidad virtual:

- Haber cursado y concluido al menos el primer semestre de su Plan de Estudios

Recuerda que a lo largo de tu carrera puedes realizar hasta 2 estancias de movilidad nacional o internacional.





INFORMACIÓN DE CONTACTO

-  Departamento de Movilidad Estudiantil
-  Quinto piso de la Torre de Rectoría
-  777 329 7000 ext. 3379/3587/3588
-  movilidadnac@uaem.mx
-  internacionalmov@uaem.mx
-  @UAEMMovilidadEstudiantil
-  UAEMMovilidadEstudiantil
-  Lunes a viernes de 9:00 a 14:00 hrs

CENTRO MÉDICO UNIVERSITARIO

Es un centro de atención integral a la salud de primer nivel, con asistencia sanitaria esencial y accesible a toda la comunidad universitaria y población en general, contando con 51 años de servicio.

OBJETIVOS

El Plan Institucional de Desarrollo (PIDE) 2018-2023, Eje 8 Universidad Saludable y Segura, Programa 8.1 Universidad Saludable, tiene por objetivo la promoción de la cultura de la salud en la comunidad universitaria y en la sociedad morelense, así como la creación de redes que fortalezcan los servicios vinculados con la salud pública, a través del Plan Universitario en Salud, conforma por tres ejes multidisciplinares, y en seguimiento al Programa de Atención Primaria de Salud Integral del Plan Nacional de Salud 2018 – 2024.

PREVENCIÓN Y PROMOCIÓN A LA SALUD

Son las medidas y los procesos que permiten a las personas incrementar el control sobre su salud.

- Programa de Prevención y Mitigación contra la enfermedad por el COVID-19.
- Programa de Autocuidado para la Salud.
- Programa de Atención a la Mujer.
- Programa de atención al consumo y dependencia de sustancias psicoactivas.
- Campaña de Vacunación:
 - Virus del Papiloma Humano (VPH), Vacuna Tetravalente: Permanente, aplica costo por dosis.
 - Campaña contra la Influenza: Noviembre – Marzo (Estacional).
- Curso de Primeros Auxilios: Formación del primer respondiente (de manera permanente).
- Programa de atención al consumo y dependencia de sustancias psicoactivas.
- Afiliación al Instituto Mexicano del Seguro Social. La afiliación al IMSS es una prestación que la Universidad Autónoma del Estado de Morelos otorga a todos sus estudiantes de nivel medio superior y nivel superior. Tramita tu alta y verifica tu estatus en www.gob.mx/afiliatealimss.



ATENCIÓN PRIMARIA A LA SALUD

Es la orientación estructural y funcional de forma equitativa y accesible hacia los valores de la equidad y la solidaridad social, así como el derecho de todo ser humano a gozar del grado máximo de salud, sin distinción de raza, religión, ideología, género, condición económica y social.

Medicina:

Brindar atención médica oportuna de calidad y calidez a los estudiantes, trabajadores Administrativos y académicos, así como la población en general.

- Consulta médica general y atención de urgencias médicas
- Programa de Salud Sexual y Reproductiva (Planificación Familiar con entrega de métodos anticonceptivos en forma gratuita).
- Toma de Papanicolaou y/o exploración mamaria.
- Certificados Médicos (laboral, deportivo, movilidad, Nivel Medio, Nivel Superior, prenupciales).

Enfermería:

Brinda atención de calidad, calidez y eficacia proporcionando cuidados integrales al paciente.

Odontología:

Otorga a todo paciente una atención dental integral de calidad, enfocada en la prevención, tratamiento y rehabilitación de la función tanto fisiológica como estética de la cavidad oral.

Psicología:

Promoción de la salud mental y emocional mediante la orientación y el estudio del comportamiento, la modificación de conductas y las formas del pensamiento de la problemática que le genere conflicto a las personas.

Nutrición:

Brindar atención nutricional clínica y dietética de manera integral para la mejora de la salud y los hábitos alimentarios de la población.



Ciencias del Deporte:

Reconoce los efectos de la práctica del ejercicio físico sobre la estructura y función del cuerpo humano, sus condiciones psicológicas y sociales mediante un abordaje biopsicosocial.

Atención Médica Prehospitalaria:

Otorgar en forma inmediata la atención médica prehospitalaria al paciente cuya condición clínica se considera que pone en peligro la vida, un órgano o su función, con el fin de lograr la limitación del daño y su estabilización orgánica funcional, desde el primer contacto hasta la llegada y entrega a un establecimiento para la atención médica con servicio de urgencias.

Laboratorio de Análisis Clínicos:

Contamos con equipo de vanguardia que permite la realización de exámenes con alta especificidad y sensibilidad, certeros confiables y accesibles a toda la comunidad universitaria.

FORMACIÓN PROFESIONAL

Prácticas Profesionales y Servicio Social

Son las actividades que permiten al estudiante poner en práctica los conocimientos que adquirió en su vida académica, impulsando su formación integral en el marco al respeto de los derechos humanos, sociales y de los pueblos, así como el desarrollo sustentable en beneficio de la sociedad.

Para mayores informes sobre los servicios que ofrece el Centro Médico visita el sitio web:

<https://www.uaem.mx/estudiantes-y-egresados/servicios-a-estudiantes/centro-medico-universitario.php>

REGIONALIZACIÓN

- Atención Médica y de Enfermería fuera del campus Chamilpa
- Preparatoria Diurna No. 1
- Preparatoria Vespertina No.1
- Preparatoria Diurna No.2
- Preparatoria Comunitaria de 3 Marías
- Escuela de Estudios Superiores del Jicarero
- Escuela de Estudios Superiores de Mazatepec
- Escuela de Estudios Superiores de Mazatepec Subsede Miacatlán
- Escuela de Estudios Superiores de Mazatepec Subsede Tetecala

INFORMACIÓN DE CONTACTO



Centro Médico Universitario



Edificio 19, planta baja.



777 329 7073 / 329 7000 ext. 3183



Centro Medico Universitario UAEM

DIRECCIÓN DE PUBLICACIONES Y DIVULGACIÓN (DPYD)

Promueve, gestiona y difunde la publicación de resultados de las investigaciones realizadas en la UAEM, a través de ediciones académicas especializadas y de divulgación, tanto impresas como digitales. Asimismo, fomenta el interés por los temas científicos en la comunidad universitaria y promueve la ciencia mediante la generación de estrategias de divulgación y el establecimiento de canales de comunicación entre la institución y la sociedad.

La DPyD depende de la Secretaría Académica de la UAEM y está organizada en cinco departamentos: Edición, Producción, Gestión y control, Comunicación y Vinculación y proyectos.

Aquí se editan, por una parte, los libros con el sello editorial UAEM de áreas del conocimiento como educación y humanidades, ciencias humanas y del comportamiento, ciencias jurídicas y administrativas, ciencias básicas e ingeniería, ciencias de la salud, agropecuarias, ciencias naturales, artes, cultura y diseño. Estas publicaciones se editan de manera conjunta con editoriales académicas, comerciales o institucionales. Actualmente publicamos alrededor de 20 títulos anuales. La mayor parte de las obras del sello editorial UAEM se publican actualmente en soporte digital y en acceso abierto. Se pueden consultar y descargar sin costo en la librería digital, la cual resguarda un catálogo de más de 500 títulos.



<http://libros.uaem.mx>



Además, en esta Dirección también se editan dos revistas de divulgación:



Revista Inventio, la génesis de la cultura universitaria en Morelos

Inventio es una publicación multidisciplinaria, cuya misión es mostrar la diversidad del pensamiento universitario. Inició su publicación en marzo de 2005, y se editó de manera semestral hasta 2012. Desde 2013 se publica cuatrimestralmente, en marzo, julio y noviembre. Publica resultados originales de investigaciones académicas, bajo la modalidad de publicación adelantada (ahead of print), con un propósito eminente de divulgación del conocimiento, desarrolladas desde las distintas áreas de conocimiento, campos de estudio y disciplinas universitarias.



<http://inventio.uaem.mx>

Revista Vórtice, la nueva época

Vórtice es una revista digital de acceso abierto y periodicidad continua, que tiene por objetivo divulgar temas relacionados con las ciencias y las humanidades, a través de textos breves que transmitan el gusto por el conocimiento científico. Cada edición ofrece un recorrido a través de diversos ejes temáticos que abarcan el universo, la naturaleza, la tecnología y las humanidades. Está dirigida a jóvenes de nivel medio superior y superior.



<http://vortice.uaem.mx>



VÓRTICE

CALEIDOSCOPIO CRUCE DE PEATONES CUADERNO DE RAYA CONVOCATORIA
COLABORADORES



Actividades



Feria del libro UAEM

Cada año, la DPyD organiza la Feria Universitaria del Libro (FUL) UAEM con la presencia de editoriales independientes e institucionales de Morelos, así como editoriales académicas de México. Se realizan presentaciones de libros, talleres, actividades culturales y de divulgación. Desde 2022 se realizan también actividades itinerantes en preparatorias y sedes regionales de la UAEM.

La Dirección de Publicaciones y Divulgación y la Facultad de Ciencias Agropecuarias, invitan a la presentación del libro

JUEVES EDITORIALES

DE LUGARES Y PROCESOS PRODUCTIVOS EN MORELOS

JUEVES 24 DE AGOSTO DE 2023 11:00 h

PRESENTAN:
Erandy Toledo Alvarado
 Centro de Investigación en Ciencias Sociales y Estudios Regionales (CICSER, UAEM)
Alejandro García Flores
 Centro de Investigaciones Biológicas (CIBL, UAEM)
René Gadea Noguerrón
 CICSER, UAEM
Adriana Estrada Álvarez
 Facultad de Artes (FAA, UAEM)
Elsa Guzmán Gómez
 FCA, UAEM
Nohora Beatriz Guzmán Ramírez
 CICSER, UAEM

AUDITORIO FACULTAD DE CIENCIAS AGROPECUARIAS, UAEM

*La asistencia a esta actividad otorga horas culturales

Jueves editoriales

Llevamos a cabo presentaciones de libros y revistas de la UAEM. Durante la pandemia se realizaron de forma virtual, pero actualmente también se realizan en modalidad presencial. En cada una de estas actividades se otorgan horas culturales a los alumnos asistentes.



Verano de la investigación científica en Morelos

Su objetivo es fomentar el interés de los estudiantes por la actividad científica en cualquiera de sus áreas, mediante la realización de una estancia de cuatro semanas con investigadores de Morelos. Pueden participar estudiantes de la UAEM y otras instituciones públicas o privadas del país. La convocatoria se publica en mayo de cada año y la presentación de carteles y premiación se realiza en agosto. Puedes revisar las convocatorias en <http://academica.uaem.mx/publicaciones-divulgacion.php>

INFORMACIÓN DE CONTACTO

-  Dirección de Publicaciones y Divulgación
-  Facultad de Artes, Edificio 1
-  777-329-7909, Exts. 7909, 3816, 3815
-  publicaciones@uaem.mx
-  www.biblioteca.uaem.mx
-  EdicionesUAEM
-  @EdicionesUAEM

DIRECCIÓN GENERAL DE DESARROLLO SUSTENTABLE

OBJETIVO

La Dirección General de Desarrollo Sustentable (DGDS) contribuye a la consolidación de una Universidad Sustentable y comprometida con el ambiente, que cumpla con la legislación ambiental vigente, promoviendo la formación integral del estudiante que responda a las exigencias que demanda la sociedad Morelense.

ESTRATEGIAS DE GESTIÓN AMBIENTAL DE LA UAEM

La DGDS cuenta con ocho áreas que facilitan el manejo y el ordenamiento de los diferentes espacios universitarios.

Manejo integral de Residuos Sólidos Urbanos (RSU) y de Manejo Especial (RP)

Se tiene un control integral de todo tipo de residuos producidos en la Universidad. Para lo cual existen en el Campus, unidades de separación para los RSU (Gobierno Municipal) en contenedores de cinco colores: verde – orgánico, amarillo, azul, blanco –inorgánicos valorizables- y gris -inorgánicos no valorizables, en los que permite clasificar de origen y valorizar, para los RME (Gobierno del Estado) se tiene una Unidad Universitaria de Acopio de Residuos (UUAR), en los que se almacenan temporalmente y posteriormente se transportan a un sitio de disposición final. De esta forma, se promueve reducir la cantidad de RSU que se van a disposición final, no valorizable, lo que comúnmente se conoce como basura.



Entorno natural y arquitectura del paisaje

Se cuenta con lineamientos para implementar prácticas ambientales responsables en lo relacionado a la construcción, adquisiciones y actividades cotidianas en nuestra Máxima Casa de Estudios. Siempre en busca de minimizar el impacto negativo al ambiente.

Riesgo y Seguridad en el Manejo de Residuos Peligrosos. Manejo de Residuos Peligrosos.

Se promueve que las Unidades Académicas y administrativas, así como los Centros de Investigación, cuenten con instalaciones adecuadas y seguras que protejan la integridad física de los universitarios – estudiantes, maestros y trabajadores- relacionado con el Manejo de Sustancias y Residuos Peligrosos (Gobierno Federal), se cuenta con un almacén Temporal de Residuos Peligrosos los que son recolectados por la empresa “Manejo Integral de Residuos” (MIR), para su disposición final.

Manejo eficiente de agua y energía

Se pusieron en marcha las campañas de Uso eficiente del agua que incluye estrategias de ahorro y tratamiento de aguas residuales, y la campaña de energía donde se promueve el ahorro de energía mediante una campaña de difusión y sensibilización, mediante infografías, a través del uso de redes sociales, internet y otros medios.

Educación ambiental para la sustentabilidad

Se promueven los conocimientos, habilidades y destrezas para una cultura del cuidado, mantenimiento y conservación del ambiente, mediante la impartición de talleres, cursos, pláticas, conferencias, recorridos, campañas, diplomados y con el uso de redes sociales y los medios electrónicos de comunicación.



Servicio social, Prácticas Profesionales y Escenarios

Se busca que los estudiantes se incorporen a las actividades que lleva a cabo la Dirección General de Desarrollo Sustentable, en cada una de las diferentes actividades que promueve de manera permanente

Huertos Demostrativos

Se pretende que estudiantes y público en general, aprendan aspectos sobre el manejo y establecimiento de huertos, además de conocerlas bondades de la composta y lombricomposta como biofertilizantes que ayudan a producir alimentos sanos e inocuos.

Composta y Lombricomposta

Estas técnicas permiten reducir los residuos sólidos orgánicos que se generan hasta en un 50%, pero lo más importante es la minimización en la emisión de gases de efecto invernadero; además de ayudar a reducir la extracción de tierra de monte, mejorarla fertilidad de los suelos y la estructura física y química de los mismos.

SISTEMA DE GESTIÓN AMBIENTAL

A través de él, se busca que todas las unidades académicas y administrativas de la UAEM, formen parte y se certifiquen en la norma ISO 14001:2015.

A nivel nacional, la UAEM fue la primera Universidad Nacional en obtener la certificación ambiental en la norma ISO 14001:2015 y ha sido pionera de otras universidades.

INFORMACIÓN DE CONTACTO



Dirección General de Desarrollo Sustentable



Atrás de la Facultad de Artes



777-329-7000 Ext. 3014



www.biblioteca.uaem.mx



Dirección General de Desarrollo Sustentable UAEM

FEDERACIÓN DE ESTUDIANTES UNIVERSITARIOS DE MORELOS

La Federación de Estudiantes Universitarios de Morelos (FEUM) es la máxima representación estudiantil de la UAEM, está conformada por alumnas y alumnos de la Universidad, es una organización de estudiantes para estudiantes.



OBJETIVOS:

- Velar por la defensa de las y los estudiantes en cualquier ámbito, protegiendo sus derechos.
- Crear un entorno digno para su desarrollo como universitarios en la UAEM.
- La FEUM se interesa por la transformación de las personas estudiantes a través de la ciencia, la cultura, el deporte y la salud.
- Apoyar a las y los estudiantes con méritos y becas de índole académico, deportivo y cultural, así como en condiciones de vulnerabilidad económica, permitiendo a las y los estudiantes una formación académica y con sentido social.

¿QUÉ ES?

Es la organización estudiantil, más antigua del país, su finalidad es el mejoramiento de las condiciones educativas de los alumnos, sustentada siempre en la democracia, la pluralidad, la inclusión y el respeto a los derechos humanos como factor de cambio social.

ÁREAS DE ATENCIÓN

- Servicios académicos
- Atención de problemas académicos y administrativos.
- Orientación y asesoría en trámites Institucionales.

Organización y realización de eventos académicos y culturales.

INFORMACIÓN DE CONTACTO



FEUM



777-329-7000 ext. 7051



feum@uaem.mx



www.biblioteca.uaem.mx



FEUM UAEM



@feum.uaem



@feum.uaem



PROCURADURIA DE LOS DERECHOS ACADÉMICOS



Procuraduría
de los Derechos
Académicos

OBJETIVO

Defender los derechos de los alumnos y maestros de la UAEM, para una mejor resolución de conflictos con problemáticas académicas.

PRINCIPALES ATRIBUCIONES

- Atender quejas
- Asesoría sobre derechos académicos y universitarios.
- Atender y orientar a los alumnos en sus problemáticas
- Apoyo a los usuarios en la elaboración de escritos.
- Realizar jornadas informativas sobre las obligaciones y derechos de los estudiantes de la UAEM.
- Informar anualmente de sus trabajos al Consejo Universitario o cuando el consejo lo solicite.

ASUNTOS QUE CONOCE LA PROCURADURÍA

- Negativa de revisión de examen
- Vulneración de derechos académicos y humanos.
- Inconformidades respecto al procedimiento de evaluaciones* (concurso de méritos)
- Estatus Académico Administrativo de los estudiantes
- Análisis de situaciones específicas sobre alumnos
- Acompañamientos de casos





¿QUÉ SON LOS DERECHOS ACADÉMICOS?

Los derechos académicos son una serie de garantías que tienen los estudiantes y profesores dentro del ámbito educativo. Estos derechos están destinados a proteger el proceso educativo y asegurar que se lleve a cabo en un ambiente justo y equitativo para todos los involucrados.

INFORMACIÓN DE CONTACTO

 Procuraduría de los Derechos Académicos

 Edificio principal, planta baja puerta 4

 777-329-7005

 procuraduria@uaem.mx



UNIDAD DE ATENCIÓN A VÍCTIMAS DE VIOLENCIA

IMPORTANTE

Recuerda que en nuestra Universidad no estás sola, ni solo. Si sufres por cualquier razón violencia por razones de género, acoso escolar y/o laboral, la UAEM cuenta con una ruta de atención.

Conoce aquí los pasos que te guiarán para poder presentar la queja en la Unidad de Atención a Víctimas de la Violencia.

¿QUÉ ES Y QUÉ HACE LA UNIDAD DE ATENCIÓN A VÍCTIMAS DE VIOLENCIA DE LA UAEM?

La Unidad de Atención de Víctimas de Violencia (UAVV) es el ente encargado del diseño y promoción de campañas de comunicación y sensibilización respecto de los problemas derivados de los casos relacionados con la violencia de género, acoso laboral y acoso escolar en la institución universitaria. Con énfasis en su relevancia de tal forma que contribuya a cambiar y erradicar esas conductas en los espacios físicos y virtuales de la Universidad. Por lo que la UAVV, cuenta con un protocolo de actuación que es activado cuando sucede una situación en la que la víctima se encuentra vulnerada en su integridad física y psicológica.

¿QUIEN PUEDE SER ATENDIDO Y ESCUCHADO EN LA UAVV??

- El personal académico y administrativo
- La comunidad estudiantil
- Las y los funcionarios
- Las y los miembros honorarios de la comunidad universitaria
- Y demás relacionados



HOSTIGAMIENTO SEXUAL



Ley General de Acceso de las Mujeres a una Vida Libre de Violencia, artículo 13

Es hostigamiento sexual cuando una persona, en tu trabajo o en tu escuela, se aprovecha de su posición de poder y se te insinúa por medio de comentarios sexuales y/o acercamientos físicos, por ejemplo cuando un hombre tiene un puesto superior al tuyo (como puede ser un maestro o jefe) y te pide que te quedes después de la hora de salida o cuando te dice que "hay algo" que puedes hacer para no reprobar.



Si crees que tú o alguien más es víctima, **denuncia**

Av. Universidad 1001. Col Chamilpa, Cuernavaca, Morelos 4to piso Torre de
Rectoría Teléfono: 7773297108
E-mail: atencionavictimas@uaem.mx



VIOLENCIA DE GÉNERO EN EL ESPACIO UNIVERSITARIO



Ley General de Acceso de las Mujeres a una Vida Libre de Violencia: Es violencia contra las mujeres cuando 1) se resta importancia a sus derechos; 2) hay actos que las perjudica de manera directa o indirecta; 3) se dañan su integridad física, psicológica y/o moral; 4) se les impide desarrollarse con seguridad y libertad.

¡NO LA NORMALICES!



Es una tarea comunitaria prevenir y erradicar las violencias, Si crees que tú o alguien más es víctima, denuncia.

Av. Universidad 1001. Col Chamilpa, Cuernavaca, Morelos 4to piso Torre de Rectoría Teléfono: 7773297108
E-mail: atencionavictimas@uaem.mx

CONOCE LA RUTA DE ATENCIÓN DE LA UAVV

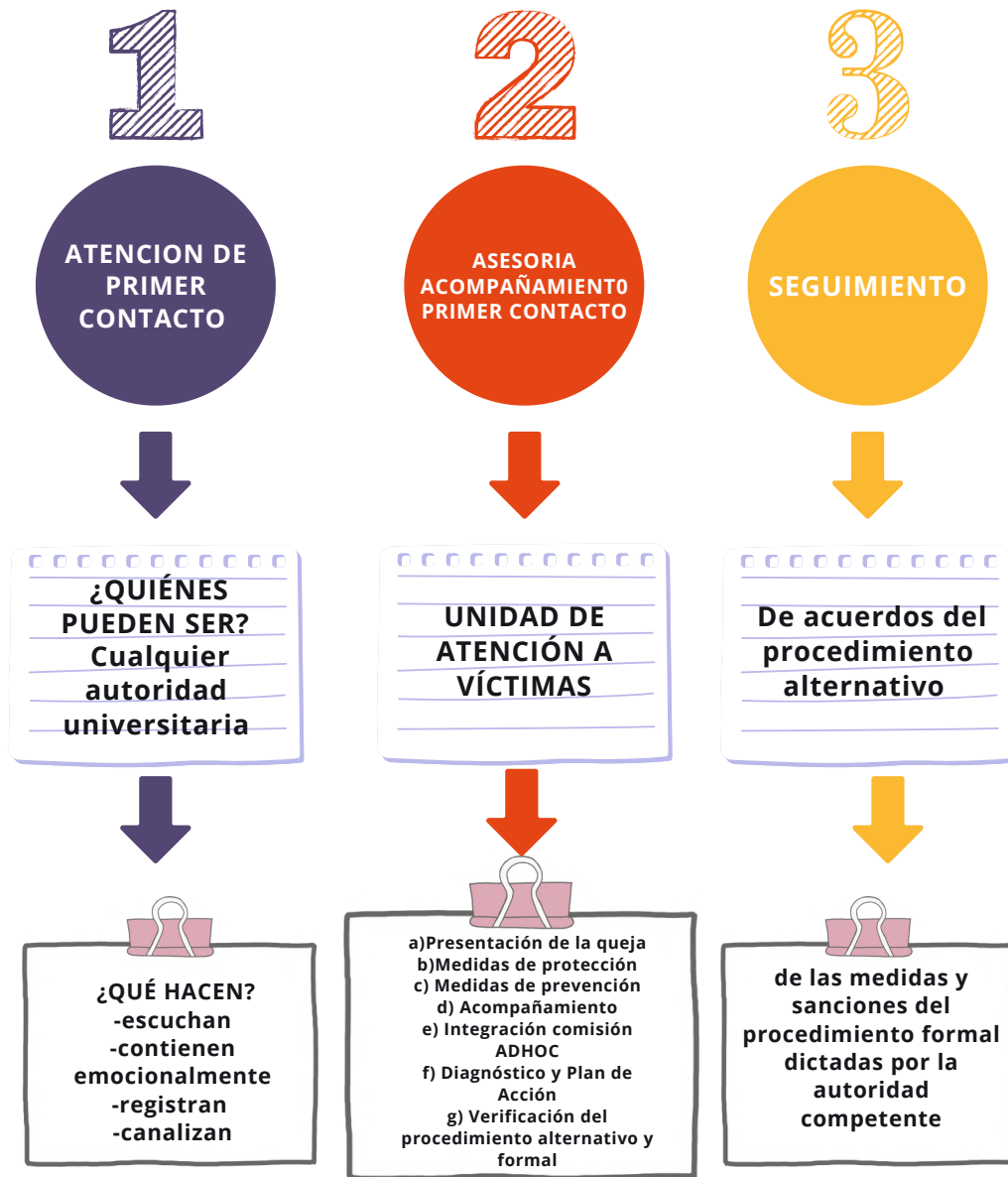

INFORMACIÓN DE CONTACTO

- Unidad de Atención a Víctimas de Violencia
- Cuarto piso de la Torre de Rectoría
- 777 329 7108
- atencionavictimas@uaem.mx
- Lunes a viernes de 8:00 a 16:00 hrs.

DIRECCIÓN DE EDUCACIÓN SUPERIOR



SISTEMA DE ORIENTACIÓN A DISTANCIA ORIENTEL

¿Qué es ORIENTEL?

Es un espacio de orientación y apoyo psicológico para la comunidad estudiantil universitaria, una alternativa accesible para abordar temas y situaciones que requieren información o apoyo profesional, con la intención de analizar, reflexionar y decidir sobre aquellos factores que inciden en el desarrollo personal y social de los estudiantes universitarios.

Los Servicios de ORIENTEL son:

- Atender e informar a jóvenes universitarios
- Brindar orientación y apoyo psicológico

Este servicio es GRATUITO Y CONFIDENCIAL

INFORMACIÓN DE CONTACTO



ORIENTEL



Cuarto piso de la Torre de Rectoría



777-329-7944



0180000056836 (0180000 JOVEN)



orientel@uaem.mx



Lunes a viernes de 8:00 a 16:00 hrs.

PROGRAMA INSTITUCIONAL DE TUTORÍAS

¿PARA QUÉ SIRVE?

Para mejorar la calidad de tu proceso formativo, al ofrecerte estrategias de acompañamiento durante la carrera, que buscan una mayor proximidad e interlocución entre profesores y estudiantes.

Para mejorar tu rendimiento académico, solucionar problemas escolares, desarrollar estrategias de estudio, trabajo, reflexión y convivencia social; es decir, se trata de una orientación sistemática para ayudarte en el avance académico, personal y profesional.

La tutoría conlleva más cosas, pues consta de actividades que realizas para el aprendizaje, la solución de problemas y el desarrollo de estrategias que te permitan el logro de tus metas académicas.

¿QUÉ BENEFICIOS OBTIENES?

- Comprendes las características del plan de estudios y las opciones de formación y trayectoria escolar.
- Diseñas la trayectoria académica más adecuada, de acuerdo con los recursos, capacidades y expectativas personales y las posibilidades ofrece la UAEM.
- Desarrollas estrategias de estudio para superar dificultades en el aprendizaje y rendimiento académico.
- Participas en actividades extracurriculares que puedan mejorar tu formación profesional y personal.
- Recibes orientación en aspectos relacionados con la estabilidad emocional y de actitud, así como de tu futuro profesional.



¿CÓMO FUNCIONA?

Tu eres el principal actor, ya que el tutor asignado sólo funge como acompañante y orientador que te da información académica administrativa con la que puedes visualizar las mejores opciones para una trayectoria académica exitosa, pero el único responsable de las decisiones y esfuerzos que realices sigues siendo tú.

Cada Unidad Académica cuenta con un Plan de Acción Tutorial, diseñado según las características del programa educativo debes pedir informes en la coordinación académica de tu escuela para conocer las actividades que incluye, así como sus características.

La coordinación académica es la que designa al tutor.



DEPARTAMENTO DE FORMACIÓN DOCENTE

IMPORTANTE

El desempeño docente hace referencia a las actividades que los trabajadores académicos llevan a cabo; relacionadas en forma directa con el proceso de enseñanza y de los aprendizajes, en el marco de un plan de estudios formal que se ofrecen en las unidades académicas en sus diversas modalidades como son: clases, seminarios, prácticas de laboratorio y/o de campo entre otras, y que tienen incidencia en la calidad de la enseñanza. Es decir, con las tareas de planeación, clase frente a grupo, revisión de trabajos y tareas, actividades extracurriculares y la evaluación de los aprendizajes.

Evaluar el Desempeño Docente, es una acción que responde a políticas de carácter nacional e internacional sobre el ámbito de la evaluación educativa.

La Universidad Autónoma del Estado de Morelos,
la Secretaría Académica
a través de la Dirección de Educación Superior

Invita a docentes y estudiantes a participar
de manera voluntaria a la

EVALUACIÓN AL DESEMPEÑO DOCENTE

¡Tu participación es importante!
www.uaem.mx/evadocente

Del 22 de mayo al 02 de junio de 2023

Semestre: enero-junio 2023

Más información
Departamento de Formación Docente

✉ eval_docente@uaem.mx
☎ (777) 329 70 00 Ext. 3352 y 3935

Escanea el código QR
para visitar el sitio web

UAEM

OBJETIVOS

- Impulsar de manera permanente la cultura de la evaluación del desempeño docente que permita transformar los procesos de enseñar, aprender, desarrollar y dar cumplimiento a las finalidades establecidas en la Ley Orgánica de la UAEM, relacionadas con el trabajo docente.
- Mejorar la actividad didáctica y pedagógica del docente, formulando mecanismos de formación, capacitación y actualización que optimicen el desempeño en el aula, laboratorio, taller, campo o gabinete, atendiendo la consolidación de sus fortalezas y estableciendo alternativas para la atención de sus áreas de oportunidad.
- Estimular la calidad de la enseñanza que ofrecen los trabajadores académicos mediante su desempeño docente.

¿QUÉ SE EVALÚA?

Los instrumentos de evaluación docente están elaborados a partir del planteamiento de seis dimensiones: actividad de aprendizaje, ubicación y organización de actividades, manejo grupal, autonomía del estudiante, evaluación de los aprendizajes, ética y valores.

- Instrumento dirigido a la opinión de estudiantes (materias presenciales).
- Instrumento de autoevaluación docente (materias presenciales).
- Instrumento de materias híbridas y/o virtuales: se evalúa el desempeño del asesor, el diseño del curso y soporte técnico.

PROCEDIMIENTO DE LA EVALUACIÓN DEL DESEMPEÑO DOCENTE

El período institucional de aplicación de instrumentos de evaluación al desempeño docente se realiza de forma periódica antes del cierre de cada semestre.

Las encuestas electrónicas de opinión de estudiantes se localizan vía electrónica en la página: <http://www.uaem.mx/evadocente>; vínculo que solicitará la matrícula a estudiantes.

Al finalizar el proceso de evaluación del desempeño docente, se emiten informes a nivel Institucional, niveles educativos, dependencias de educación superior, unidades académicas y por docente.

El calendario institucional de evaluación del desempeño docente está disponible en: www.uaem.mx/evadocente

Universidad Autónoma del Estado de Morelos
Secretaría Académica
Dirección de Educación Superior

UAEM | Por una Humanidad Culta
Una Universidad de excelencia

Inicio Evaluación Docente ▾ Formación Docente ▾ Documentos de consulta Contacto

Reportes de evaluación al desempeño docente por unidad académica

Periodo: enero - junio 2023

➔ Consulta aquí

Presentación

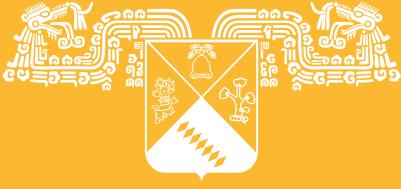

UNIVERSIDAD AUTÓNOMA DEL
ESTADO DE MORELOS

PROGRAMAS EDUCATIVOS

Programa Institucional de Tutorías

UAEM | *Por una humanidad culta*
Una universidad de excelencia

NIVEL MEDIO SUPERIOR		
Unidad académica	Programa educativo	Instancia evaluadora/ Nivel de calidad
Escuela Preparatoria número uno, Cuernavaca	Plan de Estudios del Bachillerato Propedéutico Universitario, 3 años	COPEEMS/ NIVEL III
	Plan de Estudios de Bachillerato del Sistema Universitario de Educación Mixta (SUEM), SEAD	
Escuela Preparatoria número dos, Cuernavaca	Plan de Estudios del Bachillerato Bivalente Universitario en: 1.- Promotor de la Salud 2.- Técnico en Tecnologías de la Información e Inglés.	
	Plan de Estudios del Bachillerato Propedéutico Universitario, 3 años	
Escuela Preparatoria número tres, Cuautla	Plan de Estudios del Bachillerato Propedéutico Universitario, 3 años	COPEEMS/ NIVEL III
	Plan de Estudios del Bachillerato Propedéutico Universitario, 2 años	
	Plan de Estudios del Bachillerato del Sistema Universitario de Educación Mixta (SUEM), SEAD	
Escuela Preparatoria número cuatro, Jojutla	Plan de Estudios del Bachillerato Propedéutico Universitario, 3 años	COPEEMS/ NIVEL III
	Plan de Estudios del Bachillerato del Sistema Universitario de Educación Mixta (SUEM), SEAD	
Escuela Preparatoria número cinco, Puente de Ixtla	Plan de Estudios del Bachillerato Bivalente Universitario, 2021 en: 1.- Técnico en Diseño y Desarrollo Web 2.- Técnico en Programación 3.- Técnico en Administración Financiera 4.- Técnico en Administración Empresarial 5.- Técnico en Promoción de la Salud	
	Plan de Estudios del Bachillerato del Sistema Universitario de Educación Mixta (SUEM), SEAD	
Escuela Preparatoria número seis, Tlaltizapán	Plan de Estudios del Bachillerato Bivalente Universitario en Técnico en Informática.	
Escuela Preparatoria Comunitaria de Tres Marías	Plan de Estudios del Bachillerato Bivalente Universitario en: 1.- Técnico Forestal 2.- Técnico en Desarrollo Comunitario Sustentable	
Escuela de Técnicos Laboratoristas	Plan de Estudios del Bachillerato Bivalente Universitario en: 1.-Técnico Laboratorista en Química de Alimentos 2.-Técnico Laboratorista Industrial Farmacéutico 3.-Técnico de Laboratorista Industrial y en Control de Calidad 4.-Técnico Laboratorista Clínico 5.-Técnico Laboratorista en Electrónica Digital 6.-Técnico Laboratorista en Tecnologías Ambientales	COPEEMS/ NIVEL III

* COPEEMS: Consejo para la Evaluación de la Educación del Tipo Medio Superior, A.C.

NIVEL SUPERIOR			
Unidad académica	Nivel educativo	Programa educativo	Instancia evaluadora/ Nivel de calidad
Facultad de Ciencias Agropecuarias	Licenciatura	Ingeniero Agrónomo en Desarrollo Rural	No evaluable / No aplica
		Ingeniero Agrónomo en Horticultura	No evaluable / No aplica
		Ingeniero Agrónomo en Producción Animal	No evaluable / No aplica
	Maestría	Maestría en Ciencias Agropecuarias y Desarrollo Rural	SNP ¹ antes PNPC ² -CONAHCYT ³ Nivel: Consolidado Vigencia: Diciembre 2022
	Doctorado	Doctorado en Ciencias Agropecuarias y Desarrollo Rural	SNP antes PNPC-CONAHCYT Nivel: Consolidado Vigencia: Diciembre 2026
Facultad de Ciencias Biológicas	Licenciatura	Licenciatura en Biología	Acreditación COPAES/CACEB Vigencia: Jun 2018-Jul 2023 (en proceso de acreditación)
Centro de Investigaciones Biológicas	Maestría	Maestría en Manejo de Recursos Naturales	SNP antes PNPC-CONAHCYT Nivel Consolidado Vigencia: Diciembre 2025
Centro de Investigación en Biodiversidad y Conservación	Maestría	Maestría en Biología Integrativa de la Biodiversidad y Conservación	SNP antes PNPC – CONAHCYT Nivel: Consolidado Vigencia: Diciembre 2022 En proceso de reacreditación
Centro de Investigación en Biotecnología (CEIB)	Especialidad	Especialidad en Gestión Integral de Residuos	SNP antes PNPC – CONAHCYT Nivel: En desarrollo Vigencia: Diciembre 2023
	Maestría	Maestría en Biotecnología	SNP antes PNPC – CONAHCYT Nivel: Consolidado Vigencia: Diciembre 2025
		Maestría en Investigación y Desarrollo de Plantas Medicinales	SNP antes PNPC – CONAHCYT Nivel: En desarrollo Vigencia: Diciembre 2024
	Doctorado	Doctorado en Ciencias Naturales	SNP antes PNPC – CONAHCYT Nivel: Consolidado Vigencia: Diciembre 2025
Facultad Ciencias Químicas e Ingeniería	Licenciatura	Ingeniería Eléctrica - Electrónica	Acreditación CIEES Vigencia: May 2021 – Jun 2026
		Ingeniería Industrial	Acreditación CIEES Vigencia: Jul 2019 - Ago 2024
		Ingeniería Mecánica	Acreditación CIEES Vigencia: May 2021 - Jun 2026
		Ingeniería Química	Acreditación COPAES/CACEI ⁶ Vigencia: Jul 2019 - Jul 2024
		Químico Industrial	Acreditación CIEES Vigencia: Dic 2020 – Ene 2026

1: Sistema Nacional de Posgrados

2: Programa nacional de Posgrados de Calidad

3: Consejo Nacional de Ciencia y Tecnología

4: Consejo para la Acreditación de la Educación Superior

5: Comité de Acreditación de la Licenciatura en Biología

6: Consejo de Acreditación de la Enseñanza de la Ingeniería

Unidad académica	Nivel educativo	Programa educativo	Instancia evaluadora/ Nivel de calidad
Facultad Ciencias Químicas e Ingeniería	Maestría	Maestría en Ingeniería Ambiental y Tecnologías Sustentables	SNP antes PNPC-CONAHCYT Nivel En Desarrollo Vigencia: Diciembre 2023
		Maestría en Ingeniería Eléctrica y Electrónica	SNP antes PNPC-CONACYT Nivel En desarrollo Vigencia: Diciembre 2024
	Doctorado	Doctorado en Ingeniería Ambiental y Tecnología Sustentable	SNP antes PNPC-CONAHCYT Nivel Reciente Creación Vigencia: Diciembre 2023
Instituto de Investigación en Ciencias Básicas y Aplicadas (IICBA)	Licenciatura	Licenciatura en Ciencias (área terminal en: Física y Matemáticas)	No evaluable / No aplica
		Licenciatura en Ciencias (área terminal en: Bioquímica y Biología Molecular)	Acreditación COPAES/CACEB Vigencia: Feb 2020- Feb 2025
		Licenciatura en Inteligencia Artificial	No evaluable / No aplica
		Licenciatura en Diseño Molecular y Nanoquímica	Acreditación CIEES ⁷ Vigencia: Oct 2020 – Nov 2025
		Licenciatura en Tecnología con área terminal en: Física Aplicada	Acreditación CIEES Vigencia: Nov 2022 - Dic 2027
		Licenciatura en Tecnología con área terminal en: Electrónica	Acreditación CIEES Vigencia: Oct 2020 – Nov 2025
	Especialidad	Especialidad en Comercialización de conocimientos innovadores	SNP antes PNPC- CONAHCYT Nivel: En Desarrollo Vigencia: Diciembre 2024
	Maestría	Maestría en Sustentabilidad Energética	SNP antes PNPC- CONAHCYT Nivel: En Desarrollo Vigencia: Diciembre 2024
		Maestría en Comercialización de Conocimientos Innovadores	SNP antes PNPC- CONAHCYT Nivel: En Desarrollo Vigencia: Diciembre 2024
		Maestría en Ingeniería y Ciencias Aplicadas	SNP antes PNPC- CONAHCYT Nivel: Internacional Vigencia: Diciembre 2025
		Maestría en Ciencias	SNP antes PNPC-CONAHCYT Nivel: De competencia internacional Vigencia: Diciembre 2025
	Doctorado	Doctorado en Ingeniería y Ciencias Aplicadas	SNP antes PNPC-CONACHYT Nivel De competencia Internacional Vigencia: Diciembre 2025
		Doctorado en Ciencias	SNP antes PNPC-CONAHCYT Nivel: Consolidado Vigencia: Diciembre 2023

7: Comités Interinstitucionales para la Evaluación de la Educación Superior

Unidad académica	Nivel educativo	Programa educativo	Instancia evaluadora/ Nivel de calidad
Facultad de Contaduría Administración e Informática	Licenciatura	Licenciatura en Administración	Acreditación CIEES Vigencia: May 2022 - Jun 2027
		Licenciatura en Administración de las Organizaciones (Modalidad Virtual)	No evaluable / No aplica
		Licenciatura en Administración y Políticas Públicas	No evaluable / No aplica
		Licenciatura en Contador Público	Acreditación CIEES Vigencia: May 2022 - Jun 2027
		Licenciatura en Economía	Acreditación CIEES Vigencia: Nov 2020- Dic 2025
		Licenciatura en Contaduría Pública(Modalidad Virtual)	No evaluable / No aplica
	Especialidad	Licenciatura en Informática	Acreditación CIEES Vigencia: May 2022 - Jun 2027
		Especialidad en Gestión de Recursos Humanos	SNP antes PNPC – CONAHCYT Vigencia: En proceso
	Maestría	Maestría en Optimización y Cómputo Aplicado	SNP antes PNPC- CONAHCYT Nivel: En Desarrollo Vigencia: Diciembre 2023
Maestría en Administración de Organizaciones		SNP antes PNPC-CONAHCYT Vigencia: en proceso	
Facultad de Derecho y Ciencias Sociales	Licenciatura	Licenciatura en Ciencias Políticas	Acreditación CIEES Vigencia: Jun 2019 - Jun 2024
		Licenciatura en Derecho	Acreditación CIEES Vigencia: Nov 2020 – Dic 2025
		Licenciatura en Derecho (Modalidad Virtual)	Acreditación CIEES Vigencia: Nov 2020 – Dic 2025
		Licenciatura en Seguridad Ciudadana y Ciencias Forenses	No evaluable / No aplica
	Maestría	Maestría en Derecho	SNP antes PNPC-CONAHCYT Nivel en Desarrollo Vigencia: Diciembre 2023
	Doctorado	Doctorado en Derecho y Globalización	SNP antes PNPC-CONAHCYT Nivel: En Desarrollo Vigencia: Diciembre 2024
Facultad de Estudios Sociales en Temixco	Licenciatura	Licenciatura en Trabajo Social	Acreditación CIEES Vigencia: Abr 2023 - May 2028
	Maestría	Maestría en Planeación y Desarrollo	---
Escuela de Teatro, Danza y Música	Licenciatura	Licenciatura en Estudios y Creación Teatral	No evaluable / No aplica
		Licenciatura en Música y Comunicación Creativa	No evaluable / No aplica

Unidad académica	Nivel educativo	Programa educativo	Instancia evaluadora/ Nivel de calidad
Facultad de Arquitectura	Licenciatura	Licenciatura en Arquitectura	Acreditación COPAES/ANPADEH ⁸ Vigencia: Jul 2019- Jun 2024
	Maestría	Maestría en Estudios Territoriales, Paisaje y Patrimonio	SNP antes PNPC-CONACYT Nivel Consolidado Vigencia: Diciembre 2023
	Doctorado	Doctorado en Arquitectura Diseño y Urbanismo	SNP antes PNPC-CONAHCYT Programas para becas nacionales Vigencia: Abr 2023 - May 2028
Escuela de Turismo	Licenciatura	Licenciatura en Turismo	Acreditación CIEES Vigencia: Sep 2019 - Oct 2022
Facultad de Artes	Licenciatura	Licenciatura en Artes	Acreditación COPAES/CAESA ⁹ Vigencia: Mar 2021 - Mar 2026
	Maestría	Maestría en Estudios de Arte y Literatura	SNP antes PNPC-CONAHCYT Nivel: Consolidado Vigencia: Diciembre 2022
		Maestría en Producción Artística	SNP antes PNPC-CONACYT Nivel consolidado Vigencia: Diciembre 2026
Facultad de Diseño	Licenciatura	Licenciatura en Diseño	Acreditación COPAES/COMAPROD Vigencia: Ene 2019 - Ene 2024
	Especialidad	Especialidad en Diseño Editorial	SNP antes PNPC-CONAHCYT Nivel: Reciente creación Vigencia Diciembre 2023
	Maestría	Maestría en Imagen, Arte, Cultura y Sociedad	SNP antes PNPC-CONAHCYT Nivel: En Desarrollo Vigencia: Diciembre 2025
	Doctorado	Doctorado en Imagen, Arte, Cultura y Sociedad	SNP antes PNPC-CONACYT Programas para becas nacionales Vigencia: Diciembre 2024
Instituto de Investigación en Humanidades y Ciencias Sociales	Licenciatura	Licenciatura en Antropología Social	Acreditación COPAES/ACCECISO ¹⁰ Vigencia: Jun 2021 - Jun 2026
		Licenciatura en Gestión para el Desarrollo Regional	No evaluable / No aplica
		Licenciatura en Historia	Acreditación COPAES/COAPEHUM ¹¹ Vigencia: Dic 2020 - Dic 2025
		Licenciatura en Letras Hispánicas	Acreditación COPAES/COAPEHUM Vigencia: Jun 2021-Jun 2026
		Licenciatura en Filosofía (Modalidad mixta)	Acreditación COPAES/COAPEHUM Vigencia: Jun 2021- Jun 2026
		Licenciatura en Ciencias de la Comunicación	No evaluable / No aplica
	Maestría	Maestría en Producción Editorial	SNP antes PNPC-CONAHCYT Nivel: Consolidado Vigencia: Diciembre 2025

8: Acreditadora Nacional de Programas de Arquitectura y Disciplinas del Espacio Habitable

9: Consejo para la Acreditación de la Educación Superior en Artes

10: Asociación para la Acreditación y Certificación en Ciencias Sociales

11: Consejo Para la Acreditación de Programas Educativos en Humanidades

Unidad académica	Nivel educativo	Programa educativo	Instancia evaluadora/ Nivel de calidad
Instituto de Investigación en Humanidades y Ciencias Sociales	Maestría	Maestría en Estudios Regionales	SNP antes PNPC-CONAHCYT Nivel: Reciente Creación Vigencia: Diciembre 2023
		Maestría en Humanidades	SNP antes PNPC-CONACYT Nivel En Desarrollo Vigencia: Diciembre 2023
	Doctorado	Doctorado en Humanidades	SNP antes PNPC-CONACYT Nivel En desarrollo Vigencia: Diciembre 2026
Instituto de Ciencias de la Educación (ICE)	Licenciatura	Licenciatura en Ciencias de la Educación	Acreditación CIEES Vigencia: Jun 2021 – Jul 204
		Licenciatura en Educación Mediada por Tecnologías	No evaluable / No aplica
		Licenciatura en Docencia (área de estudio: Ciencias Sociales y Humanidades)	Acreditación CIEES Vigencia: May 2022 – Jun 2027
		Licenciatura en Educación Física	Acreditación CIEES Vigencia: Jun 2021 – Jul 2024
		Licenciatura en Enseñanza del Inglés	Acreditación CIEES Vigencia: May 2022 – Jun 2025
	Maestría	Maestría en Investigación Educativa	SNP antes PNPC-CONAHCYT Nivel: Consolidado Vigencia: Diciembre 2023
Doctorado	Doctorado en Educación	SNP antes PNPC-CONACYT Nivel: En Desarrollo Vigencia: Diciembre 2024	
Facultad de Ciencias del Deporte	Licenciatura	Licenciatura en Ciencias Aplicadas al Deporte	Acreditación CIEES Vigencia: Feb 2023 - Mar 2018
	Maestría	Maestría en las Ciencias Aplicadas a la Actividad Física y Deporte	SNP antes PNPC-CONAHCYT Nivel: Reciente creación Vigencia: Diciembre 2024
Facultad de Comunicación Humana	Licenciatura	Licenciatura en Comunicación Humana	Acreditación CIEES Vigencia: Abril 2021- May 2024
	Maestría	Maestría en Atención a la Diversidad y Educación Inclusiva	SNP antes PNPC-CONACYT Nivel: En Consolidado Vigencia: Diciembre 2023
Facultad de Enfermería	Licenciatura	Licenciatura en Enfermería	Acreditación COPAES/COMACE ¹² Vigencia: Mar 2019 - Mar 2024
	Especialidad	Especialidad en Enfermería opción terminal: Administración y Cuidado de la Salud	SNP antes PNPC-CONAHCYT Programas para becas nacionales Nivel: Diciembre 2023
	Especialidad	Especialidad en Enfermería opción terminal: Atención al Adulto en Estado Crítico	SNP antes PNPC-CONAHCYT Programas para becas nacionales Nivel: Diciembre 2023
	Maestría	Maestría en Enfermería	SNP antes PNPC-CONACYT Programas para becas nacionales Nivel: Reciente creación

12: Consejo Mexicano para la Acreditación en Enfermería

Unidad académica	Nivel educativo	Programa educativo	Instancia evaluadora/ Nivel de calidad
Facultad de Farmacia	Licenciatura	Licenciatura en Farmacia	Acreditación COPAES/COMAEF ¹³ Vigencia: Mar 2018 – Mar 2023 En proceso de acreditación
	Maestría	Maestría en Farmacia	SNP antes PNPC-CONAHCYT Nivel: Consolidado Vigencia: Diciembre 2023
	Doctorado	Doctorado en Farmacia	SNP antes PNPC-CONACYT Nivel: Consolidado Vigencia: Diciembre 2023
Facultad de Medicina	Licenciatura	Licenciatura en Médico Cirujano	Acreditación COPAES/COMAEM ¹⁴ Vigencia: May 2021– May 2026
	Especialidad	Especialidad en Pediatría Médica (Sedes: 1. Hospital del Niño Morelense; 2. Delegación ISSSTE Morelos y 3. Hospital Regional de Alta Especialidad Centenario de la Revolución Mexicana ISSSTE)	---
		Especialidad en Urgencias Médicas Especialidad en Urgencias Médicas (Sedes: 1. Hospital General de Cuernavaca, Dr. José G. Parres; 2. Hospital Regional de Alta Especialidad ISSSTE Centenario de la Revolución Mexicana; 3. Hospital General Tláhuac Dra. Matilde Petra Montoya Lafragua y 4. Delegación ISSSTE Morelos Dr. Rafael Barba Ocampo)	SNP antes PNPC-CONAHCYT Nivel: En Desarrollo Vigencia: Diciembre 2023
		Especialidad en Ginecología y Obstetricia (Sedes: Sedes: 1. Hospital de la Mujer de Yautepec, Morelos; 2. Delegación ISSSTE Morelos y 3. Hospital Regional de Alta Especialidad Centenario de la Revolución Mexicana ISSSTE)	SNP antes PNPC-CONACYT- Nivel: EN desarrollo Vigencia: Diciembre 2023
		Especialidad en Epidemiología (Sede Hospital General Dra. Matilde Petra Montoya Lafragua)	---
		Especialidad en Neumología (Sede Hospital General Dra. Matilde Petra Montoya Lafragua)	---
	Maestría	Maestría en Medicina Molecular	SNP antes PNPC-CONAHCYT Nivel: Consolidado Vigencia: Diciembre 2023
Facultad de Nutrición	Licenciatura	Licenciatura en Nutrición	Acreditación CIEES Vigencia: Ago 2021- Sep 2024
	Maestría	Maestría en Ciencias de la Nutrición	SNP antes PNPC-CONAHCYT Nivel En desarrollo Vigencia: Diciembre 2025

13: Consejo para la Acreditación de la Educación Farmacéutica

14: Consejo Mexicano para la Acreditación de Escuelas de Medicina

Unidad académica	Nivel educativo	Programa educativo	Instancia evaluadora/ Nivel de calidad
Centro de Investigación en Ciencias Cognitivas	Maestría	Maestría en Ciencias Cognitivas	SNP antes PNPC-CONAHCYT Nivel: Consolidado Vigencia: Diciembre 2023
	Doctorado	Doctorado en Ciencias Cognitivas	SNP antes PNPC-CONAHCYT Nivel: Reciente creación Vigencia: Diciembre 2024
Centro de Investigación Transdisciplinar en Psicología	Doctorado	Doctorado en Psicología	SNP antes PNPC-CONAHCYT Nivel: Consolidado Vigencia: Diciembre 2026
Centro de Investigación Interdisciplinar para el Desarrollo Universitario	Maestría	Maestría en Investigación Interdisciplinar en Educación Superior	SNP antes PNPC-CONAHCYT Nivel: En desarrollo Vigencia: Diciembre 2024
	Doctorado	Doctorado en Psicología	SNP antes PNPC-CONAHCYT ¹⁵ Nivel: Consolidado Vigencia: Diciembre 2026
Facultad de Psicología	Licenciatura	Licenciatura en Psicología	Acreditación COPAES/CNEIP Vigencia: Jun 2017 – Jun 2022 En proceso de acreditación
		Licenciatura en Psicología (Modalidad Virtual)	Acreditación CIEES Vigencia: Nov 2020 - Dic 2025
	Maestría	Maestría en Psicología	SNP antes PNPC-CONACYT Nivel: Consolidado Vigencia: Diciembre 2023
Escuela de Estudios Superiores de Atlahucan	Licenciatura	Licenciatura en Administración	Acreditación CIEES Vigencia: May 2022 - Jun 2027
		Licenciatura en Contador Público	Acreditación CIEES Vigencia: May 2022 - Jun 2027
		Licenciatura en Derecho	Acreditación CIEES Vigencia: Nov 2020 - Dic 2025
		Licenciatura en Informática	Acreditación CIEES Vigencia: Mar 2019 - Abr 2024
Subsede Totolapan	Licenciatura	Licenciatura en Nutrición	No evaluable / No aplica
		Licenciatura en Enfermería	No evaluable / No aplica
Facultad de Estudios Superiores de Cuautla	Licenciatura	Licenciatura en Economía	Acreditación CIEES Vigencia: Dic 2020 – Ene 2026
		Licenciatura en Relaciones Públicas	Acreditación CIEES Vigencia: Sep 2022- Oct 2027
		Licenciatura en Seguridad Ciudadana y Ciencias Forenses	No evaluable / No aplica
	Licenciatura en Sociología	Acreditación CIEES Vigencia: Dic 2020 – Ene 2026	
	Maestría	Maestría en Ciencias Sociales	SNP antes PNPC-CONACYT Nivel: Consolidado Vigencia: Diciembre 2023
Doctorado	Doctorado en Ciencias Sociales	SNP antes PNPC-CONACYT Nivel: EN Desarrollo Vigencia: Diciembre 2023	
Escuela de Estudios Superiores de Jojutla	Licenciatura	Licenciatura en Administración	Acreditación CIEES Vigencia: Abr 2021 - May 2026
		Licenciatura en Contador Público	Acreditación CIEES Vigencia: Abr 2021 - May 2026
		Licenciatura en Derecho	Acreditación CIEES Vigencia: Abr 2021 - May 2026

15: Consejo Nacional para la Enseñanza en Psicología

Unidad académica	Nivel educativo	Programa educativo	Instancia evaluadora/ Nivel de calidad
Escuela de Estudios Superiores del Jicarero	Licenciatura	Licenciatura en Enfermería	No evaluable / No aplica
		Licenciatura en Nutrición	No evaluable / No aplica
		Licenciatura en Psicología	Acreditación CIEES Vigencia: Mar 2019 - Abr 2024
		Licenciatura en Biología	Acreditación CIEES Vigencia: Jun 2022 - Jul 2027
Escuela de Estudios Superiores de Jonacatepec	Licenciatura	Licenciatura en Docencia	Acreditación CIEES Vigencia: Abril 2021 - May 2026
		Licenciatura en Enseñanza del Inglés	No evaluable / No aplica
Subsede Tepalcingo	Licenciatura	Licenciatura en Pedagogía	Acreditación CIEES Vigencia: Nov 2022 - Dic 2025
		Licenciatura en Psicología	Acreditación CIEES Vigencia: Nov 2022 - Dic 2027
Subsede Axochiapan	Licenciatura	Licenciatura en Nutrición	No evaluable / No aplica
		Licenciatura en Enfermería	No evaluable / No aplica
Escuela de Estudios Superiores de Mazatepec	Licenciatura	Licenciatura en Mercadotecnia y Medios Digitales	No evaluable / No aplica
		Licenciatura en Administración y Políticas Públicas	No evaluable / No aplica
		Licenciatura en Derecho	Acreditación CIEES Vigencia: May 2022 - Jun 2027
Subsede Miaatlán	Licenciatura	Licenciatura en Psicología	Acreditación CIEES Vigencia: Sep 2022 - Oct 2027
Subsede de Tetecala	Licenciatura	Licenciatura en Enfermería	No evaluable / No aplica
Escuela de Estudios Superiores de Xalostoc	Licenciatura	Licenciatura en Ingeniero Industrial y de Sistemas	No evaluable / No aplica
		Ingeniería Química	Acreditación CIEES Vigencia: Jul 2021 - Ago 2024
		Ingeniería en Fitosanitaria	Acreditación CIEES Vigencia: Jun 2021 - Jul 2026
		Ingeniero en Producción Vegetal	Acreditación CIEES Vigencia: Jun 2021 - Jul 2026
Escuela de Estudios Superiores de Yautepec	Licenciatura	Licenciatura en Derecho	Acreditación CIEES Vigencia: Abr 2023 - Mayo 2028
		Licenciatura en Psicología	Acreditación CIEES Vigencia: Nov 2022 - Dic 2027
Escuela de Estudios Superiores de Yecapixtla	Licenciatura	Ingeniero en Robótica y Sistemas de Manufactura Industrial	No evaluable / No aplica
		Ingeniero Arquitecto	No evaluable / No aplica
Subsede Tetela del Volcán	Licenciatura	Licenciatura en Trabajo Social	Acreditación CIEES Vigencia: Sep 2022 - Oct 027

DIRECCIÓN DE FORMACIÓN MULTIMODAL E-UAEM

OBJETIVOS:

Implementa la formación multimodal en la UAEM, a través de:

- Producción de unidades de aprendizaje híbridas, virtuales y transversales multimodales
- Formación y actualización para la docencia en entornos virtuales.
- Diseño y producción de recursos educativos digitales.
- Operación de espacios virtuales.
- Fomento de la cultura digital en la comunidad universitaria.
- Inducción a personas usuarias para trabajar en entornos virtuales de aprendizaje.

Beneficios de la formación multimodal

Amplía y complementa los espacios físicos universitarios con espacios virtuales:

Aulas, salas de estudiantes y docentes, cubículos de tutoría.

Incorpora el uso de las TIC:

Para potenciar y flexibilizar el proceso de enseñanza aprendizaje y el desarrollo de competencias necesarias en el siglo XXI.

Diversifica la oferta educativa:

Para garantizar una educación más incluyente y accesible, tanto para personas que estudian y trabajan como para aquellas que presentan alguna discapacidad, así como habitantes de comunidades remotas.

Espacios físicos y virtuales

e-UAEM se extiende más allá de la infraestructura física de la universidad, ofreciendo:



SERVICIOS PARA TODA LA COMUNIDAD ESTUDIANTIL UAEM

Programa de colaboración multidisciplinaria:

Recibe estudiantes de servicio social, prácticas y voluntarios.

Curso de inducción a la formación multimodal:

Impartido a quienes usan por primera vez los entornos virtuales de aprendizaje.

Alianzas estratégicas para promover la cultura digital:

e-UAEM busca y concreta alianzas estratégicas con instancias de los sectores público y privado para ampliar y fortalecer la oferta de cursos en línea en beneficio de la comunidad universitaria.



Actualmente los MOOC (Cursos Masivos Abiertos en Línea) de cultura digital creados por e-UAEM se ofertan año con año en la plataforma MéxicoX de la Secretaría de Educación Pública: <https://mexicox.gob.mx/>



Fundación
Telefónica
Movistar

PROGRAMA
DE FORMACIÓN DIGITAL
**CONECTA
EMPLEO**

También se ha establecido una alianza con Fundación Telefónica Movistar para poner a disposición de toda la comunidad universitaria el Programa de Formación Digital Conecta Empleo.



Nodo SINED de la UAEM

Espacio compuesto por una sala multimedia y un centro de auto-acceso con 30 equipos conectados a internet.



MÁS DE UNA DÉCADA DE MULTIMODALIDAD EN LA UAEM

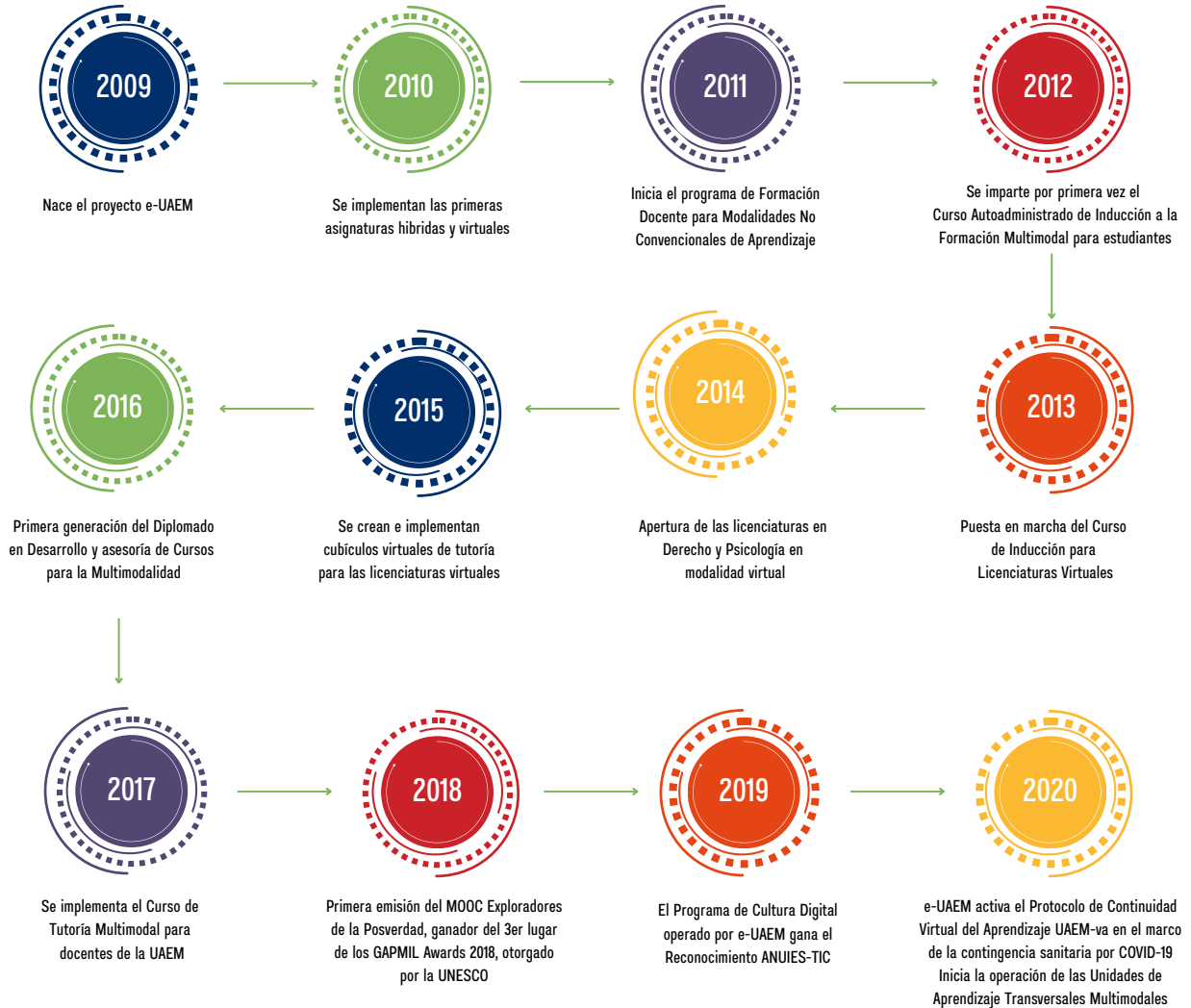

Pupitres virtuales ocupados

De 2018 a 2022 pasamos de 25 a 54 programas educativos que han incorporado la formación multimodal en su operación

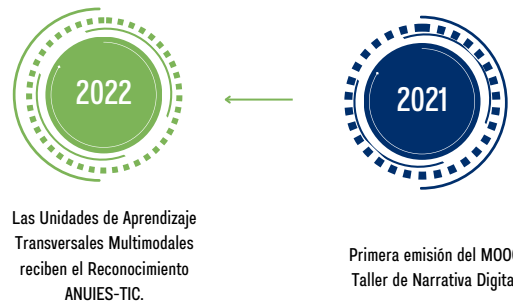
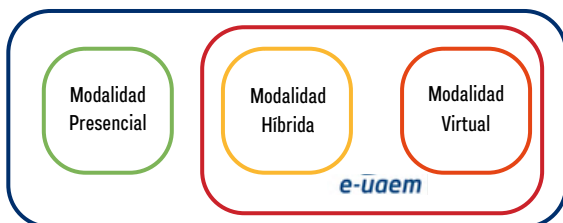

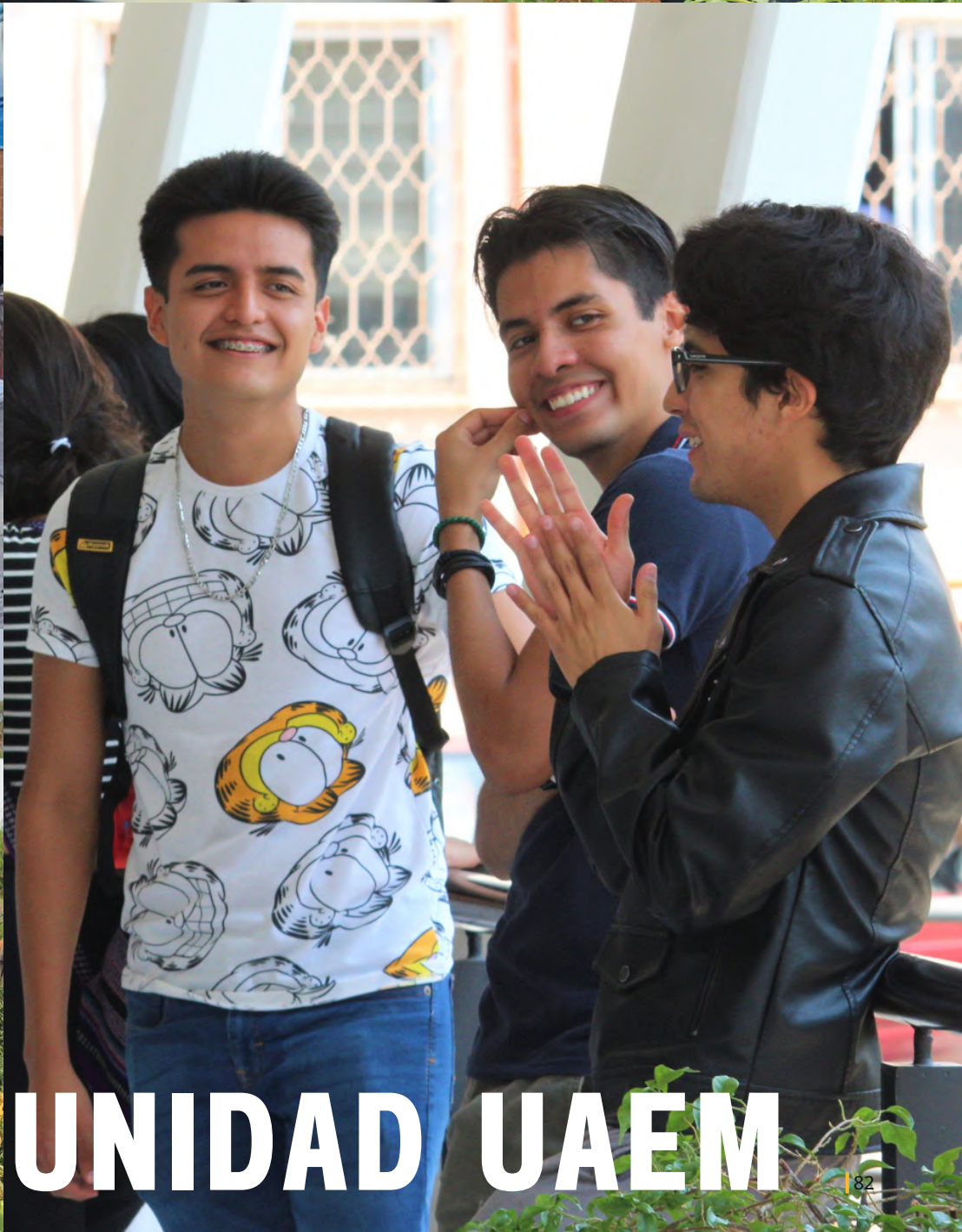

COMUNIDAD UAEM

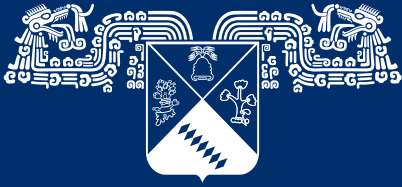

UNIVERSIDAD AUTÓNOMA DEL
ESTADO DE MORELOS

INFORMACIÓN GENERAL

Programa Institucional de Tutorías

UAEM | *Por una humanidad culta*
Una universidad de excelencia

CALENDARIO 2023-2024 NIVEL SUPERIOR

AGOSTO 2023

D	L	M	M	J	V	S
		1	2	3	4	5
6	7	8	9	10	11	12
13	14	15	16	17	18	19
20	21	22	23	24	25	26
27	28	29	30	31		

SEPTIEMBRE 2023

D	L	M	M	J	V	S
					1	2
3	4	5	6	7	8	9
10	11	12	13	14	15	16
17	18	19	20	21	22	23
24	25	26	27	28	29	30

OCTUBRE 2023

D	L	M	M	J	V	S
1	2	3	4	5	5	6
7	8	10	11	12	13	14
15	16	17	18	19	20	21
22	23	24	25	26	27	28
29	30	31				

NOVIEMBRE 2023

D	L	M	M	J	V	S
			1	2	3	4
5	6	7	8	9	10	11
12	13	14	15	16	17	18
19	20	21	22	23	24	25
26	27	28	29	30		

DICIEMBRE 2023

D	L	M	M	J	V	S
					1	2
3	4	5	6	7	8	9
10	11	12	13	14	15	16
17	18	19	20	21	22	23
24	25	26	27	28	29	30

ENERO 2024

D	L	M	M	J	V	S
	1	2	3	4	5	6
7	8	9	10	11	12	13
14	15	16	17	18	19	20
21	22	23	24	25	26	27
28	29	30	31			

FEBRERO 2024

D	L	M	M	J	V	S
				1	2	3
4	5	6	7	8	9	10
11	12	13	14	15	16	17
18	19	20	21	22	23	24
25	26	27	28	29		

MARZO 2024

D	L	M	M	J	V	S
					1	2
3	4	5	6	7	8	9
10	11	12	13	14	15	16
17	18	19	20	21	22	23
24	25	26	27	28	29	30

ABRIL 2024

D	L	M	M	J	V	S
	1	2	3	4	5	6
7	8	9	10	11	12	13
14	15	16	17	18	19	20
21	22	23	24	25	26	23
24	25	26	27	28	29	30

MAYO 2024

D	L	M	M	J	V	S
			1	2	3	4
5	6	7	8	9	10	11
12	13	14	15	16	17	18
19	20	21	22	23	24	25
26	27	28	29	30	31	

JUNIO 2024

D	L	M	M	J	V	S
						1
2	3	4	5	6	7	8
9	10	11	12	13	14	15
16	17	18	19	20	21	22
23	24	25	26	27	28	29
30						

JULIO 2024

D	L	M	M	J	V	S
	1	2	3	4	5	6
7	8	9	10	11	12	13
14	15	16	17	18	19	20
21	22	23	24	25	26	27
28	29	30	31			

AGOSTO 2024

D	L	M	M	J	V	S
		1	2	3	4	5
6	7	8	9	10	11	12
13	14	15	16	17	18	19
20	21	22	23	24	25	26
27	28	29	30	31		

- ✕ Inicio de semestre
- Inicio de clases
- Fin de clases
- Periodo de Exámenes Ordinarios
- ✕ Fin de semestre
- Cursos de capacitación a docentes, reuniones de Academias y planeación Académica
- Día de descanso obligatorio
- Día de descanso para el Personal Académico
- Día de descanso para el Personal Académico y Personal Administrativo sindicalizado
- Vacaciones para el Personal Académico
- Vacaciones para el Personal Administrativo

COBERTURA UAEM

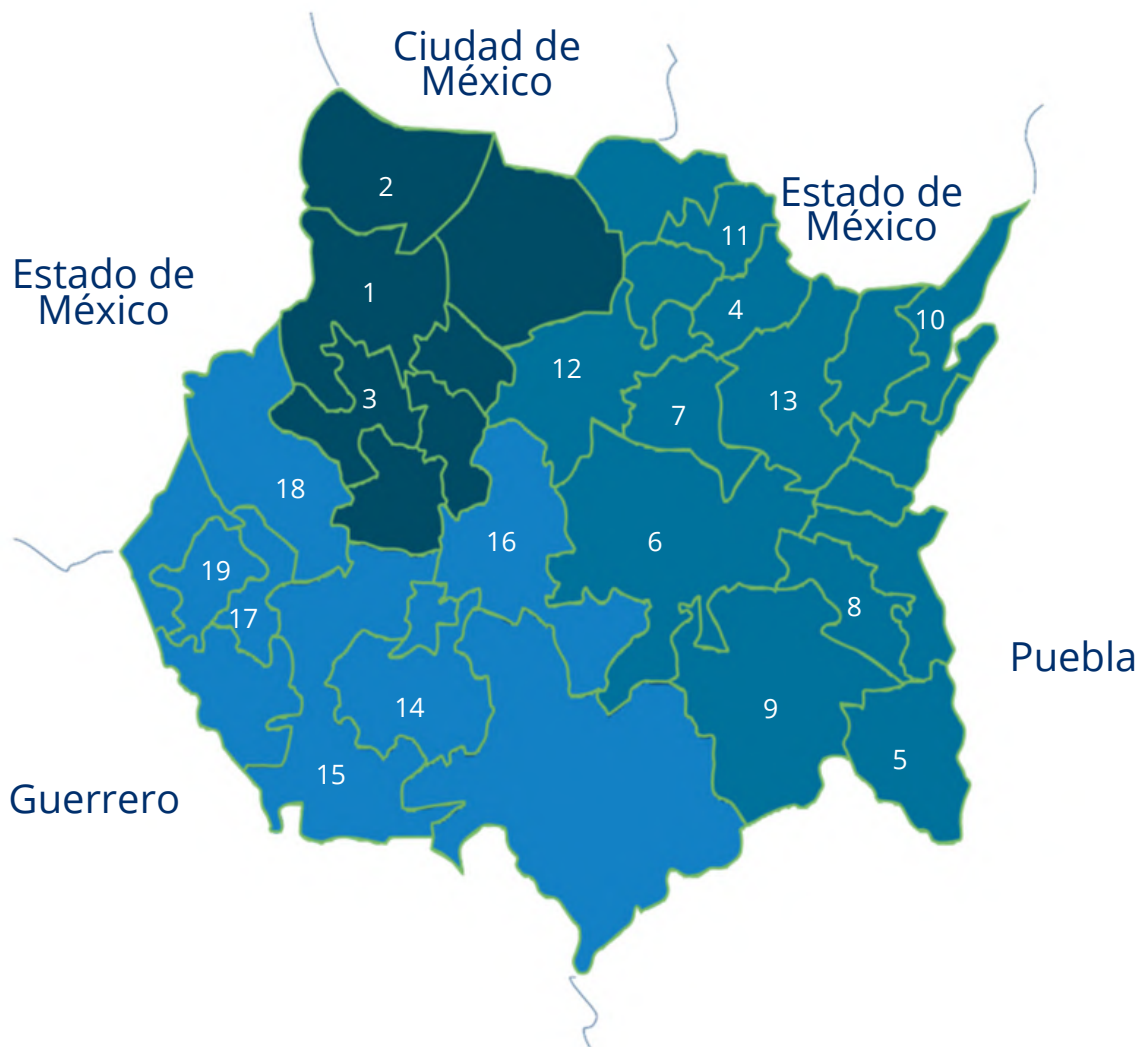

NORTE

- 1. Cuernavaca
- 2. Huitzilac
- 3. Temixco

ORIENTE

- 4. Atlatlahucan
- 5. Axochiapan
- 6. Ayala
- 7. Cuautla
- 8. Jonacatepec
- 9. Tepalcingo
- 10. Tetela del Volcán
- 11. Totolapan
- 12. Yautepec
- 13. Yecapixtla

SUR

- 14. Jojutla
- 15. Puente de Ixtla
- 16. Tlaltizapán

PONIENTE

- 17. Mazatepec
- 18. Miacatlán
- 19. Tetecala

HORARIO

SÁBADO						
VIERNES						
JUEVES						
MIÉRCOLES						
MARTES						
LUNES						
						

NOTAS:

PLANIFICADOR MENSUAL

MES: _____

DOMINGO						
SÁBADO						
VIERNES						
JUEVES						
MIÉRCOLES						
MARTES						
LUNES						

NOTAS: _____

PROTOCOLO DE ACTUACIÓN EN CASO DEL DELITO DE ROBO DE LA UNIVERSIDAD AUTÓNOMA DEL ESTADO DE MORELOS

ANTES

- ▶ Procura no llevar joyas, adornos valiosos, bolsos llamativos en la calle.



- ▶ Cuando vayas de compras, hazlo de manera programada y lleva únicamente el dinero necesario para esas compras



- ▶ a) No cargues dinero extra que no utilizarás
- ▶ b) No abras la cartera ante el empleado del comercio dejando que vea sus tarjetas o dinero
- ▶ c) Si tienes tarjeta de crédito, pórtala exclusivamente cuando pienses utilizarla



Fuente: PROTOCOLO DE ACTUACIÓN EN CASO DEL DELITO DE ROBO DE LA UNIVERSIDAD AUTÓNOMA DEL ESTADO DE MORELOS

Ingresa a nuestra página oficial para encontrar más información:
<https://www.uaem.mx/organizacion-institucional/secretaria-general/dir-proteccion-asistencia/>



Correo: direcciondeproteccionyasistencia@uaem.mx
Teléfono Directo: 3297907
Commutador: 3297000 ext. 7907
Commutador y extensión de la Coordinación de Protección: 3297000 Ext. 7078

DIRECTORIO

Dr. Gustavo Urquiza Beltrán
Rector

Mtra. Fabiola Álvarez Velasco
Secretaria General

Dr. José Mario Ordoñez Palacios
Secretario Académico

Dra. Gabriela Mendizábal Bermúdez
Directora de Educación Superior

Lic. Guadalupe Torres Godínez
Coordinador de Educación Superior

Lic. Verónica Jiménez García
Jefa del Departamento de Evaluación Educativa

Producción y Edición

Departamento de Evaluación Educativa

Lic. Verónica Jiménez García

Lic. Cristina Sánchez Aviléz

PROGRAMA INSTITUCIONAL DE TUTORÍAS

